ULTIMA CON LE BORSE

Anno 97 - Numero 16

L. 50 (arret. in ass. post.) - Abb. Italia (c.c.p. 2/1360): anno L. 13.000, sem. 6750, trim. 3500 - Estero (tariffe post. rid.): anno L. 22.000, sem. 11.250, trim. 5750

REDAZIONE, AMMINISTRAZIONE, TIPOGRAFIA: TORINO, VIA ROMA 80, Centralino tel. uteem. 57.78 - Telex 21.121

STAMPA SERA

ULTIMA CON LE BORSE

Mercoledì 20 - Giovedì 21 Gennaio 1965

Inserzioni: PUBBLICITA' STAMPA s.p.a. Torino, via Roma 80, tel. 57-78 (15 linee) Milano, via Gorgonia 2, telefono 796-121 Roma, largo N. Salnelli 5, telef. 846-477 Genova, via 12 ottobre 196/r, tel. 393-632

Il giornale si riserva in ogni caso il diritto di rifiutare qualsiasi inserzione

Pubblicità: Avvis. commerciali L. 200 ogni mm altezza-colonna (festivi 500) prese e date necessarie magg. 30% Finanziari, Legali L. 300 (festivi 700) il mm Necrologi L. 600, partecip. L. 800 per parola Sitz. Cronaca e Spettacoli L. 400 (fest. 1300) la linea Econ.: vedi rubriche Estero aumento tariffe 25%. Copie arretrate: pezzo doppio Estero edic. locali (spediz. senza Posta contr. sup. aereo): *Argentina pes. 30; Austria sc. 3,5; Belgio fr. 3; *Canada cents 30; *Congo fr. 30; *Danimarca kr. 1,10; *Egitto mill. 6; Eritrea cents 40; *Finlandia mark. 0,80; Francia n. fr. 0,60; Germania O. M. 0,80; *Grecia dr. 3; *Inghilterra sh. 1; *Iran ris. 18; *Israele Ag. 70; Jugoslavia dinari 55; *Libano p. l. 40; *Libia mils 4; *Malta d. 9; *Norvegia kr. 1,10; *Nuova Zelanda cents 80; Paesi Bassi fl. 4,30; *Portogallo esc. 3; *Somalia sc. 1,10; *Spagna pes. 7; *Sud Africa cents 0,30; *Svezia kr. 0,80; Svizzera fr. 0,60; *Tunisia mill. 60; *Turchia pi. 1,80; *U.S.A. cents 30

Si delinea l'accordo in seno alla dc

Un rimpasto del governo forse solo in primavera

Nella compagine ministeriale dovrebbero entrare i fanfaniani - Non si esclude che dopo il congresso del psi venga posto analogo problema per i lombardiani - Per ora l'on. Moro continuerà a reggere gli Esteri «ad interim» - Domani pomeriggio Consiglio dei ministri per esaminare lo schema della programmazione e la nuova legge per la Cassa del Mezzogiorno

Roma, mercoledì sera.

Lo schema per la programmazione economica nel quinquennio '65-'69 e la nuova legge per la Cassa del Mezzogiorno stanno per essere sottoposti al Consiglio dei ministri. La riunione, ha dichiarato il ministro Pastore, è prevista per domani pomeriggio. Per domani mattina, intanto, è già stabilito un incontro di Moro con i ministri finanziari per terminare l'esame delle misure a difesa dell'occupazione operaia.

Mentre il governo affronta le parti più impegnative del suo programma (sono in cantiere e pronti al varo anche i disegni di legge relativi alla riforma urbanistica e alla riforma burocratica) si allontana sempre di più il pericolo della crisi ed è ancora incerta la data del rimpasto. Ieri, alla Camera, rappresentanti di vari gruppi, hanno chiesto come intenda regolarsi il presidente del Consiglio di fronte ai problemi lasciati aperti dall'elezione di Saragat, già ministro degli Esteri, alla Presidenza della Repubblica. E' evidente che con queste richieste si mirava di conoscere i tempi e i modi del rimpasto (o della crisi).

Il vice presidente della Camera Pertini ha dato lettura di una comunicazione dell'on. Moro in cui si sottolinea che, per ora, non esistono problemi per il governo. Il dicastero degli Esteri, infatti, prosegue la lettera, è retto, *ad interim*, dal Presidente del Consiglio. Tale situazione durerà fino a quando non verrà nominato il nuovo titolare degli Esteri. Evidentemente per quanto riguarda il rimpasto non c'è niente di deciso. Da altre notizie che si hanno da fonti governative, intanto, l'ipotesi di una crisi immediata o vicina si fa sempre più improbabile.

L'accordo tra fanfaniani e «impegno democratico» nella dc dovrebbe contribuire ad assestare la situazione governativa. Tale accordo sembra ormai assicurato. L'on. Forlani, uno dei maggiori esponenti della corrente fanfaniana, ha sottolineato, in una dichiarazione: «*Mi sembra che il centro-sinistra sia un equilibrio politico definitivo accettato dal partito e dall'opinione pubblica*».

Un altro esponente della stessa corrente, l'on Rampa, in un discorso a Bergamo, ha affermato che è necessario rivedere la scelta di Napoli e di Roma (nei congressi di Napoli e di Roma, la dc, com'è noto, si è impegnata per il centro-sinistra). I fanfaniani, come si vede, non rimettono più in discussione la formula su cui si basa l'attuale governo, divergendo da quanto facevano essi fa e quando sostenevano la «non irreversibilità» del centro-sinistra. Essi abbandonano, dunque, l'atteggiamento di opposizione in cui si erano rinserrati e mostrano la loro disposizione a un accordo. Tale disposizione è confermato da un'altra parte della dichiarazione di Forlani. In essa l'esponente fanfaniano ha auspicato la formazione di una direzione unitaria nella dc.

Si tratta, ora, di vedere se il probabile accordo fanfaniani-«impegno democratico» potrà estendersi all'altra corrente di centro-sinistra della dc, «Forze nuove». A causa delle sanzioni disciplinari contro Donat Cattin e De Mita (esponenti di «Forze nuove») tra questa corrente e «Impegno democratico» resta una certa tensione. La riunioni di corrente dei prossimi giorni (oggi «impegno democratico», domani «Forze nuove», domenica i fanfaniani) dovrebbero chiarire meglio le prospettive.

Sin d'ora, comunque, appare sempre più probabile — come abbiamo già detto — un'intesa almeno tra «impegno democratico» e fanfaniani. Tale intesa basterebbe ad assicurare una solida maggioranza (51 per cento circa). Farebbe sorgere, è vero, il problema dell'ingresso dei fanfaniani nella compagine governativa.

Date le sue dimensioni difficilmente questo problema potrebbe essere risolto con un rimpasto (oltre che Fanfani si tratterebbe di far entrare nel governo altri esponenti della sua corrente). Sarebbe quasi certamente necessaria una crisi. Ma non è detto che la soluzione debba essere immediata. Potrebbe essere rinviata a aprile-maggio, a dopo il congresso del psi, quando sorgerà anche la questione dell'ingresso nel governo dei lombardiani.

Mario Pinzauti

Gli auguri a Saragat delle «alte cariche»

Roma, mercoledì sera.

Saragat ha ricevuto stamane al Quirinale le alte cariche dello Stato per la tradizionale presentazione degli auguri. L'udienza ha avuto inizio alle 11 precise. Il Presidente ha ricevuto le autorità nel Salone degli Specchi.

L'udienza è stata aperta dall'ex Presidente della Repubblica, sen. Gronchi, al quale è seguito il vice-presidente anziano del Senato Zelioli-Lanzini, che rappresentava Merzagora, ancora convalescente dopo un delicato intervento operatorio subito la settimana scorsa.

E' stata poi la volta del presidente della Camera, Bucciarelli Ducci, del presidente del Consiglio on. Moro, dei ministri e sottosegretari di Stato e di altre autorità e rappresentanze.

La terrificante sciagura di CAVALLERMAGGIORE

COSI' I SEI FRATI morirono nel canale

L'interrogatorio del camionista arrestato - «Venivano dalla sinistra, ho creduto che rallentassero per farmi passare» - Il disperato tentativo dei soccorritori per strappare le vittime dall'acqua - Ma in pochi istanti la tragedia si era compiuta

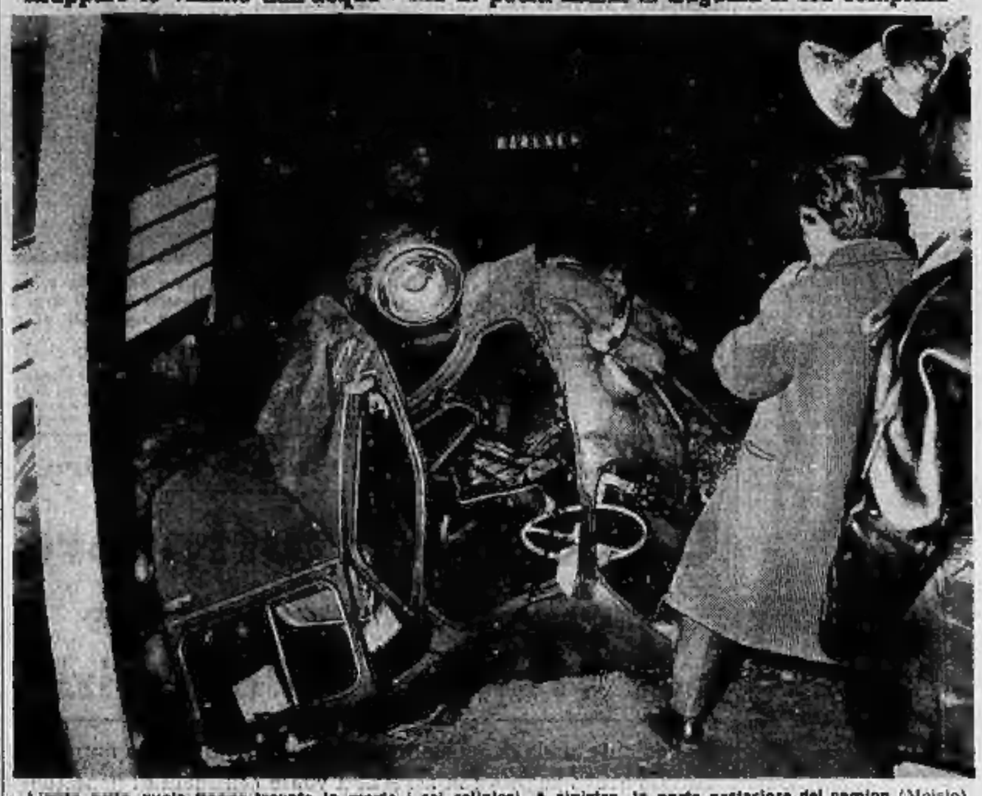

L'auto nella quale hanno trovato la morte i sei religiosi. A sinistra, la parte posteriore del camion (Moisio)

Frati cappuccini in preghiera dinanzi alle salme delle vittime. (Foto Moisio)

DAL NOSTRO INVIATO

Cavallermaggiore, mercoledì sera.

I carabinieri hanno inviato alla magistratura un primo rapporto sulla terrificante sciagura automobilistica nella quale hanno perso la vita ieri sei frati cappuccini. Marino Cigna, il guidatore del camion che si scontrò con la «multipla» dei religiosi sganciandola in una roggia, è stato dichiarato in arresto. Nell'incrocio ove è accaduta la tragedia, egli aveva la precedenza, in quanto la macchina veniva dalla sua sinistra; ma il magistrato ha probabilmente ritenuto che la velocità dell'autocarro fosse eccessiva, oltre il limite consigliato dalla prudenza, ciò che è dimostrato dalle orribili conseguenze dell'urto.

«Alla mia destra — ha detto il Cigna — la strada era sgombra. Io ho pensato che la "multipla" dall'altra parte rallentasse e mi desse il tempo di passare». Dal canto suo il frate che guidava il pullmino deve aver fatto lo stesso ragionamento, tratto in inganno perchè la strada fangosa percorsa dal camion, sebbene sia una «provinciale» anch'essa, ha l'aspetto di una carrareccia destinata ai lavori dei campi. Il radiatore del camion ha colpito la multipla all'altezza del posto di guida e l'ha sbattuta, sganciandola oltre il parapetto di un ponticello in una roggia.

Così, nel volger di pochi istanti, sei frati cappuccini, tutti nel fiore degli anni, tutti con cariche importanti nell'Ordine, hanno perso la vita: padre Antonio, al secolo Antonio Vassallo, 31 anni, nato a Busano Canavese, ministro Provinciale dell'Ordine e parroco della Madonna di Campagna; padre Felicissimo, al secolo Antore Brugnolaro, 35 anni, Primo Definitore, cioè consigliere dell'Ordine, torinese; padre Teodosio, (Bartolomeo Galaverna) 31 anni, nato a Druento, direttore del liceo cappuccino di Pinerolo; padre Donato (Bernardo Vaschetto) 30 anni, nato a Villafalletto, direttore dell'Aspirantato dei Fratelli Laici di Busca; padre Ambrogio (Battista Cerutti) 31 anni, nato a Busca, insegnante di musica al seminario Serafico di Bra; padre Michele (Michele Comba) 30 anni, anch'egli di Busca, viceparroco della chiesa di San Lorenzo al Verano in Roma. Ieri si erano riuniti a Bra — al Seminario Serafico — per l'annuale convegno sul tema delle vocazioni religiose. E' questa un'assemblea ristretta che si tiene periodicamente e alla quale partecipano i superiori della provincia torinese, una delle sedici sorte in cui l'Ordine suddivide la sua missione di apostolato in Italia. Nel mondo i cappuccini sono 18 mila, organizzati in 81 province.

I sei frati scomparsi erano tutti di umili origini contadine. Parecchi di loro, poichè la regola dell'Ordine non consentono viaggi dispendiosi a titolo personale, approfittavano dell'occasione offer-

(Continua in 2ª pagina)

Nave tedesca affonda a Napoli dopo l'urto contro una banchina

Il mercantile, che stazzava mille tonnellate, ha imbarcato acqua da una falla nello scafo - Vani tentativi di salvarlo - Incolumi i quindici membri dell'equipaggio

Dal nostro corrispondente

NAPOLI, mercoledì mattina.

I servizi di emergenza del porto di Napoli sono stati messi in allerme stamane per un sinistro avvenuto in circostanze non ancora chiare a bordo della nave tedesca «Seetramper» ormeggiata al pontile Flavio Gioia. L'unità da carico, che stazza mille tonnellate e con un equipaggio di quindici uomini, proveniva da Anversa con un carico di settecento tonnellate di solfato di sodio.

Alla capitaneria per via radio il comandante ha segnalato che si era aperta una falla nello scafo e la nave minacciava di affondare. Sul posto sono stati inviati i rimorchiatori, mezzi di soccorso della Marina militare e i vigili del fuoco del distaccamento portuale. Le operazioni di soccorso si presentarono subito difficilissime a causa della pericolosità del carico e delle avverse condizioni del mare. Poco dopo le 10, infatti, il mercantile è affondato.

La «Seetramper» è di proprietà della società armatoriale Hugo Stinnes Transozean Schiffahrt G.M.B.H., con sede a Mulheim, nella Ruhr. L'unità, che aveva un equipaggio di quindici uomini, era giunta ieri a Napoli da Anversa e come si è detto era ormeggiata alla banchina n. 45 del molo Flavio Gioia. Stamane, dalla nave, dovevo essere sbarcato il carico di fosfato di sodio in sacchi.

Durante la notte, per il maltempo, secondo quanto per ora si ritiene, il mercantile ha urtato contro la banchina per cui si è aperta una falla nello scafo che ha cominciato a far imbarcare acqua alla nave. Del fatto sembra ci si è accorti solo stamane.

Nello specchio d'acqua antistante il molo Flavio Gioia si erano recati i mezzi di soccorso della capitaneria di porto e i vigili del fuoco; con essi i rimorchiatori e con i natanti dei vigili del fuoco si erano iniziate le operazioni per aspirare l'acqua. Il fondale è di poco più di dieci metri. Alle operazioni per aspirare l'acqua dalla «Seetramper» avevano pure partecipato gli appartenenti all'equipaggio della nave tedesca che, viene confermato, non hanno riportato alcun danno.

Purtroppo, nonostante l'intensa opera dei mezzi di soccorso, la nave ha continuato ad imbarcare acqua. Alle 10 la «Seetramper» si è inclinata su un lato e poco dopo è affondata adagiandosi sul fondale.

L'unità emerge con la prora: i palombari individueranno dove si è aperta la falla; successivamente cominceranno le operazioni di recupero della nave che, a giudizio dei tecnici, non presentano particolari difficoltà.

Sul grave sinistro è stata aperta una severa inchiesta; pare certo, comunque, che non vi siano responsabilità e che l'incidente sia stato provocato dal maltempo che da ieri imperversa sulla nostra città. Il vento, che soffiava con insolita violenza, deve avere sospinto la nave tedesca contro la banchina senza che nessuno a bordo si sia subito reso conto di quanto era accaduto. Era notte e tutti i membri dell'equipaggio riposavano in attesa di sbarcare, oggi, il carico. Soltanto stamane un marinaio si è accorto che nell'urto il mercantile aveva riportato una grossa falla nello scafo dalla quale stava entrando acqua. Il marinaio avvertiva immediatamente il comandante dell'unità cap. Paul Erich Praduseh, che a sua volta, via radio informava dell'accaduto la Capitaneria di porto. Il resto è noto.

Fino a pochi minuti prima che la nave affondasse, erano rimasti sulla «Seetramper» il comandante dell'unità ed altri cinque uomini dell'equipaggio per le operazioni di soccorso. Alle operazioni hanno anche preso parte mezzi della Marina militare italiana ed americana. Ad esse hanno assistito il comandante del porto generale Notari ed il comandante della «Sezione tecnica» della Capitaneria ten. col. Alovisi, con altri ufficiali e tecnici. Quando ormai la nave era stata quasi sommersa dall'acqua — emergevano soltanto alcune sovrastrutture del ponte di comando — il cap. Praduseh e gli altri marittimi tedeschi hanno abbandonato il mercantile, che poi si è inclinato verso il mare aperto ed è quindi affondato.

La notizia del sinistro, sparsasi fulmineamente in città, ha richiamato sul posto migliaia di curiosi.

a. l.

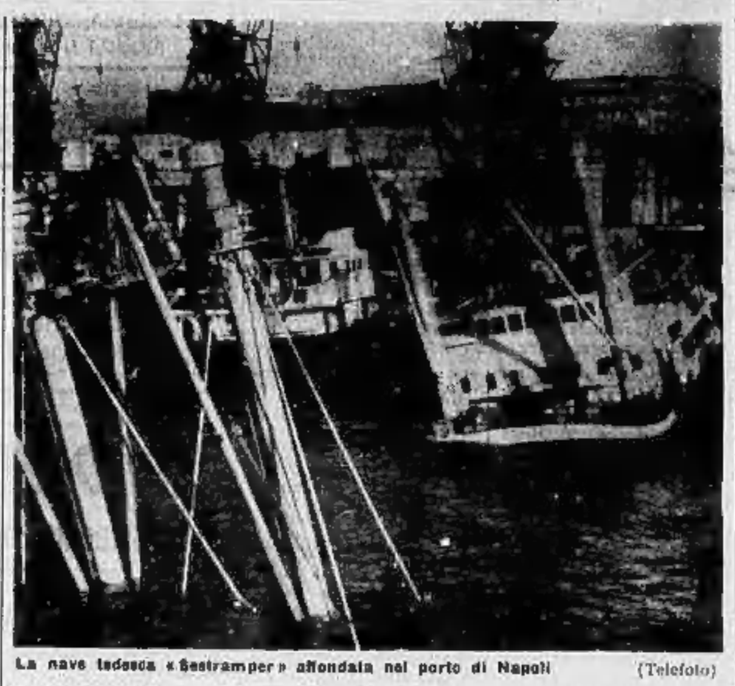

La nave tedesca «Seetramper» affondata nel porto di Napoli (Telefoto)

nel centenario di Dante
"TUTTE LE OPERE DI DANTE"

per il 7° centenario della nascita del sommo Poeta i F.lli Fabbri Editori presentano il ciclo "TUTTE LE OPERE DI DANTE" che inizia con

LA DIVINA COMMEDIA

nelle edicole il primo fascicolo

Il forte cuore di Churchill resiste ancora disperatamente

Un'altra notte tranquilla - Sono trascorse oltre cento ore dal momento dell'attacco

Nostro servizio particolare

Londra, mercoledì sera.

Sir Winston Churchill si sta dimostrando, anche dal punto di vista fisiologico, di cono stamane nei circoli medici di Londra, un campione di resistenza. E' in coma, ma la sua fibra contrasta tenacemente il male. Centoquattordici ore dopo la trombosi cerebrale che ha colpito il novantenne statista i suoi connazionali manifestano nei loro commenti, con la preghiera e con la speranza che scavalca ogni ragione, una grande fierezza per il comportamento del «vecchio leone».

Churchill è vivo nel settecentesimo anniversario dell'istituzione del Parlamento britannico, del pilastro della democrazia e della stessa nazione britannica. Oggi la ricorrenza doveva essere celebrata solennemente a Westminster, ricordando che il 20 gennaio 1265 Simon de Montfort, orlando francese, convocò una riunione di gente comune (commoners) per rivendicare la riforma del corrotto governo di Enrico III. In considerazione della malattia di Sir Winston la cerimonia nelle due Camere è stata rinviata.

Disse una volta Churchill che Montfort «accese un fuoco che mai si sarebbe spento nella storia inglese». Il senso della storia, di una vita che si chiude, incombeva sul gruppo di giornalisti, fotografi, comuni cittadini che il nuovo giorno ha trovato nei pressi della casa londinese di Sir Winston.

Le Borse di oggi a pagina 13

Fase attiva di denaro con diffusi miglioramenti

Non sono più nella via a fondo cieco, dinanzi al numero 28 di Hyde Park Gate, Lady Churchill, esprimendo i suoi ringraziamenti ai rappresentanti della stampa «per la loro gentilezza e moderazione». Ci ha pregati di ritirarci dal vicolo, perchè «il loro numero è salito a tal punto che le lampade, le camere di ripresa e l'inevitabile movimento sono divenuti causa di acuto irritazione, e pregiudicano dell'ombra della via».

Ma significa anche che la straordinaria vitalità di Sir Winston continua a contrastare il passo alla malattia. Il dottor Hurley Williams, direttore dell'Associazione medica per le malattie del cuore e del torace, ha dichiarato testualmente: «Mi sembra che la magnifica forza vitale di quell'uomo sia espressa dal cuore e dall'intero sistema circolatorio, e che gli sia possibile andare avanti ove altri avrebbero già ceduto soccombendo in un caso assai notevole, e come sappiamo egli è un uomo notevole. E' un'eccezione in questo come in tutto il resto

u. p.

ULTIMA ORA

Il bollettino delle ore tredici

LONDRA, mercoledì sera.

Il medico personale di Churchill Lord Moran ha annunciato verso le 13 (italiane) che lo statista ha trascorso una notte tranquilla e che l'agitazione è scomparsa.

CRONACA CITTADINA

Pausa d'attesa dopo la sospensione delle trattative

Grosso e Calleri a Roma per discutere della Giunta

Domani sera si riunisce il comitato provinciale democristiano Il direttivo socialista ha concluso a tarda notte l'esame della situazione: 21 voti ad un ordine del giorno di maggioranza (sinistra e lombardiani), 11 voti a un documento degli autonomisti

Nuova pausa d'attesa per la formazione della giunta. Il prof. Grosso ed il segretario provinciale della dc dott. Calleri saranno domani a Roma per incontrarsi con l'on. Galloti, incaricato del partito per gli enti locali. Non è improbabile che la situazione torinese venga discussa anche con il segretario nazionale della dc, onorevole Rumor. Il comitato provinciale democristiano si riunirà quindi domani sera per dire una parola definitiva sulle trattative con il psi, attualmente sospese.

Non si prevedono, fino a venerdì, nuovi incontri, neppure tra dc e psdi. Anche il sen. Magliano, che ieri mattina aveva partecipato con il segretario provinciale del psdi Ramella e il vice segretario Carta alla discussione con i democristiani, è oggi a Roma. Nessun comunicato è stato diffuso al termine della riunione di ieri: i due partiti avrebbero riconosciuto la necessità di circoscrivere una eventuale rottura con i socialisti al piano cittadino, mantenendo i rapporti con il psi per il coordinamento delle giunte di centro-sinistra già formate in provincia, in modo da evitare qualsiasi ripercussione in campo nazionale. I dirigenti democristiani e socialdemocratici circondano di estremo riserbo questa nuova fase di colloqui a due e non è possibile alcuna anticipazione sul futuro indirizzo delle trattative per la giunta.

I socialisti dopo due animate riunioni del direttivo provinciale della federazione hanno rotto il silenzio. Stanotte, al termine dell'ampia discussione, sono stati votati due ordini del giorno, della maggioranza (lombardiani e sinistra) che ha ottenuto 21 voti, e della minoranza (autonomisti) che ha avuto 11 voti.

Il documento approvato a maggioranza esprime la concordanza di vedute emersa durante la trattative «su un considerevole numero di argomenti» e rileva le divergenze sui problemi scolastici e i «dissensi di fondo sulle questioni urbanistiche e sul piano internazionale». Respinge inoltre «come scoperti pretesti le azioni di scarso compattezza rivolte al psi» e riconferma la validità della linea politica del partito, impegnandosi a perseguirne gli obiettivi «nell'interesse dei lavoratori, nell'eventualità che elementi di chiarificazione e di scelta siano espressi dagli organi direttivi della dc e dei psdi».

L'ordine del giorno degli autonomisti, a sua volta, rileva «la gravità dei contrasti verificatisi in sede di trattative con la dc ed il psdi, in particolare su problemi urbanistici e scolastici» ed osserva che «tali contrasti dimostrano la tenace persistenza di interessi privatistici in contrapposizione agli interessi generali della città, nonché l'opposizione delle forze conservatrici all'interno della dc alla svolta di centro-sinistra». Dopo un positivo apprezzamento «per le convergenze realizzate su un ampio arco di problemi», l'ordine del giorno autonomista propone «che si rinnovino gli sforzi per la definizione di tutti i punti programmatici».

Migliora il servizio Aci per il lavaggio delle auto

Il servizio di lavaggio istituito dall'Automobile Club funzionerà ininterrottamente dalle 7,30 alle 21: l'allungamento dell'orario sarà possibile dal 1° marzo dall'assunzione di nuovi elementi che assicureranno un doppia turno alla stazione di via Filadelfia. Finora si erano avute lunghe code di automezzi in attesa e proteste di cittadini, che a causa del loro orario di lavoro, non potevano avvalersi del servizio.

In un secondo tempo sarà possibile accogliere le richieste di un numero ancora maggiore di automobilisti, perché nella scorsa settimana sono iniziati i lavori di raddoppio dei tunnel di lavaggio, destinati a concludersi entro pochi settimana.

Il pullmino dei sei frati. Pochi istanti dopo la Cardellino, che era rimasta sulla porta, ha udito il fragore dello scontro «forte come una esplosione». Non ha capito subito che cosa fosse successo, poi, avanzando d'un passo oltre la siepe dei pioppi che costeggia la strada, ha visto il camion del Cigna che si inabissava lentamente

Sulla strada si era fermata un'altra macchina, quella del medico condotto di Racconigi, Tino Petiti, che passava diretto a Bra. Il camionista era balzato fuori dalla cabina come inebetito. Il dottore e due contadini — Bartolomeo Bravo e Agostino Trivaglio — si sono calati nel ruscello per cercar di salvare le vittime. La roggia non è più profonda di un metro. Ma la macchina si era capovolta, imprigionando gli occupanti. I soccorritori son riusciti a trarre sulla sponda due corpi. Dal solo hanno compreso che si trattava di frati. Gemevano ancora debolmente, ma apparivano adagiati al margine di un campo sono spirati. Intanto altra gente si era unita ai primi volonterosi, ad uno ad uno tutti i cadaveri venivano ricuperati.

Si è fatto buio. Le sei salme sono state allineate sul ciglio della strada. La notizia dell'agghiacciante sciagura si era diffusa rapidamente ed era stata comunicata a Bra, ai frati del Seminario Serafico.

Ora sulla strada la gente

I pullmini dei sei frati. Pochi istanti dopo la Cardellino, che era rimasta sulla porta, ha udito il fragore dello scontro «forte come una esplosione». Non ha capito subito che cosa fosse successo, poi, avanzando d'un passo oltre la siepe dei pioppi che costeggia la strada, ha visto il camion del Cigna che si inabissava lentamente

Sulla strada si era fermata un'altra macchina, quella del medico condotto di Racconigi, Tino Petiti, che passava diretto a Bra. Il camionista era balzato fuori dalla cabina come inebetito. Il dottore e due contadini — Bartolomeo Bravo e Agostino Trivaglio — si sono calati nel ruscello per cercar di salvare le vittime. La roggia non è più profonda di un metro. Ma la macchina si era capovolta, imprigionando gli occupanti. I soccorritori son riusciti a trarre sulla sponda due corpi. Dal solo hanno compreso che si trattava di frati. Gemevano ancora debolmente, ma apparivano adagiati al margine di un campo sono spirati. Intanto altra gente si era unita ai primi volonterosi, ad uno ad uno tutti i cadaveri venivano ricuperati.

Si è fatto buio. Le sei salme sono state allineate sul ciglio della strada. La notizia dell'agghiacciante sciagura si era diffusa rapidamente ed era stata comunicata a Bra, ai frati del Seminario Serafico.

Ora sulla strada la gente

I frati sull'auto che si è schiantata contro il camion

Portavano un confratello ad abbracciare la madre

Uno dei cappuccini era venuto appositamente da Roma al convegno di Bra e approfittava dell'occasione per trascorrere qualche ora in famiglia - Per un caso un settimo frate non è salito sul tragico pullmino

Questa fotografia è stata scattata mezz'ora prima della sciagura nella libreria del seminario di Bra. Il cappuccino a sinistra è padre Teodosio, una delle vittime. I confratelli gli stanno donando un pupazzetto che rappresenta un frate

(Segue dalla 1ª pagina)

ta dal convegno per rivedere per qualche ora le loro famiglie. Padre Michele, ad esempio, ieri doveva passare a salutare la sua vecchia madre a Busca. E padre Ambrogio, suo compaesano, avrebbe fatto la strada con lui, per abbracciare fratelli e nipoti. Apprendiamo queste cose dagli altri cappuccini che erano ieri a Bra insieme ai sei segnati dal destino. C'è nel loro racconto una semplicità e un candore che inducono alla commozione e al rimpianto. C'è anche una serenità che ricorda le pagine dei fioretti di San Francesco.

Erano giunti a Bra l'altro ieri con ogni mezzo, badando che fosse il meno costoso. Chi aveva fatto l'autostop, chi aveva preso il pullman, chi aveva trovato un passaggio sulla macchina di un conoscente. Chi, con grave sacrificio, aveva dovuto prendere il treno fino a Torino per arrivare in tempo, perché veniva di lontano: come padre Michele, partito sabato da Roma. Padre Felicissimo invece, disponeva nientemeno che di un'automobile concessagli dalla Curia, e non era un guidatore inesperto perché aveva la patente da sei anni. Era anche molto prudente, soprattutto quando viaggiava con il ministro provinciale, padre Antonio, che temeva le insidie della circolazione. La macchina era una «600» multipla, quella che s'è schiantata nella roggia.

Sul pullmino dunque ieri avevano preso posto sei persone. Il convegno era finito, padre Felicissimo avrebbe accompagnato a Busca padre Michele e padre Ambrogio, quindi sarebbe passato da Pinerolo a riportare padre Teodosio al suo liceo. Gli altri due venivano con lui alla Madonna di Campagna. «Si potrebbe anche stare in sette, se ci stringiamo un po'» aveva detto davanti al seminario. Il del resto del gruppo si era fatto avanti un giovane frate, padre Eliodoro, ed aveva detto un'ecclissi ai compagni, più piuttosto pigiati sui sedili. Decisamente l'auto era al completo. Padre Eliodoro è tornato sui suoi passi, ha dichiarato che per il ritorno si sarebbe arrangiato con l'autostop, come aveva fatto nel viaggio di andata. Questa decisione gli ha salvato la vita.

La «multipla» è partita verso il suo destino, padre Eliodoro è rimasto a terra con gli altri cappuccini a salutare con ampi gesti del braccio. Erano le 11,30. Da Bra a Cavallermaggiore ci sono quindici chilometri. La tragedia è accaduta qualche minuto prima delle sedici, a tre chilometri da Cavallermaggiore, all'incrocio con l'altra strada provinciale che salisce la frazione di Forzetta a Marene. Lungo quella strada, dalla destra rispetto ai sei frati, veniva il camion di Martino Cigna, 51 anni, commerciante di bestiame di Savigliano. Aveva fatto un giro nei cascinali, aveva comperato tre vitelli che ora muggivano nel cassone chiuso, ed erano destinati al mercato che si tiene oggi a Fossano. A cento metri dall'incrocio il Cigna si è fermato davanti all'ingresso della cascina «Cantorta» e ha chiesto alla titolare, Domenica Cardellino, se avesse qualche altro capo da cedergli. La donna ha risposto di no, il camion è ripartito accelerando, verso Marene. In distanza, sulla sinistra, ma spuntato il pullmino dei frati. Pochi istanti dopo la Cardellino, che era rimasta sulla porta, ha udito il fragore dello scontro «forte come una esplosione». Non ha capito subito che cosa fosse successo, poi, avanzando d'un passo oltre la siepe dei pioppi che costeggia la strada, ha visto il camion del Cigna che si inabissava lentamente

Sulla strada si era fermata un'altra macchina, quella del medico condotto di Racconigi, Tino Petiti, che passava diretto a Bra. Il camionista era balzato fuori dalla cabina come inebetito. Il dottore e due contadini — Bartolomeo Bravo e Agostino Trivaglio — si sono calati nel ruscello per cercar di salvare le vittime. La roggia non è più profonda di un metro. Ma la macchina si era capovolta, imprigionando gli occupanti. I soccorritori son riusciti a trarre sulla sponda due corpi. Dal solo hanno compreso che si trattava di frati. Gemevano ancora debolmente, ma apparivano adagiati al margine di un campo sono spirati. Intanto altra gente si era unita ai primi volonterosi, ad uno ad uno tutti i cadaveri venivano ricuperati.

Si è fatto buio. Le sei salme sono state allineate sul ciglio della strada. La notizia dell'agghiacciante sciagura si era diffusa rapidamente ed era stata comunicata a Bra, ai frati del Seminario Serafico.

Ora sulla strada la gente

Padre Antonio, al secolo Antonio Vassallo, era Ministro Provinciale dell'Ordine, e parroco alla Madonna di Campagna. Era stato missionario in Africa

che salisce le frazioni di Forzetta e Marene. Lungo quella strada, dalla destra rispetto ai sei frati, veniva il camion di Martino Cigna, 51 anni, commerciante di bestiame di Savigliano. Aveva fatto un giro nei cascinali, aveva comperato tre vitelli che ora muggivano nel cassone chiuso, ed erano destinati al mercato che si tiene oggi a Fossano. A cento metri dall'incrocio il Cigna si è fermato davanti all'ingresso della cascina «Cantorta» e ha chiesto alla titolare, Domenica Cardellino, se avesse qualche altro capo da cedergli. La donna ha risposto di no, il camion è ripartito accelerando, verso Marene. In distanza, sulla sinistra, ma spuntato il pullmino dei sei frati. Pochi istanti dopo la Cardellino, che era rimasta sulla porta, ha udito il fragore dello scontro «forte come una esplosione». Non ha capito subito che cosa fosse successo, poi, avanzando d'un passo oltre la siepe dei pioppi che costeggia la strada, ha visto il camion del Cigna che si inabissava lentamente

Sulla strada si era fermata un'altra macchina, quella del medico condotto di Racconigi, Tino Petiti, che passava diretto a Bra. Il camionista era balzato fuori dalla cabina come inebetito. Il dottore e due contadini — Bartolomeo Bravo e Agostino Trivaglio — si sono calati nel ruscello per cercar di salvare le vittime. La roggia non è più profonda di un metro. Ma la macchina si era capovolta, imprigionando gli occupanti. I soccorritori son riusciti a trarre sulla sponda due corpi. Dal solo hanno compreso che si trattava di frati. Gemevano ancora debolmente, ma apparivano adagiati al margine di un campo sono spirati. Intanto altra gente si era unita ai primi volonterosi, ad uno ad uno tutti i cadaveri venivano ricuperati.

Si è fatto buio. Le sei salme sono state allineate sul ciglio della strada. La notizia dell'agghiacciante sciagura si era diffusa rapidamente ed era stata comunicata a Bra, ai frati del Seminario Serafico.

Ora sulla strada la gente

Gravemente ferito è riuscito a sparire

Caccia al truffatore precipitato in cortile per sfuggire alla polizia

Nonostante abbia perso molto sangue ha scavalcato un muro - A Natale aveva pagato con assegni a vuoto centinaia di panettoni

Dalle 2 di stanotte il servizio di sorveglianza presso gli ospedali è stato rinforzato: si cerca un truffatore che, mentre si calava dal terzo piano per sfuggire alla polizia, è caduto in cortile. Con indosso soltanto una camicia ed un paio di pantaloni, gravemente ferito — come dimostrano le ampia tracce di sangue che ha lasciato dietro di sé — è riuscito a rialzarsi, a scavalcare un muro ed a far perdere le tracce.

Si chiama Berardo Caprini, ha 35 anni ed è immigrato da Foggia con la moglie e molti figli.

Nel periodo natalizio ha escogitato un semplice, ma efficace sistema di truffa. Dopo aver sistemato nel cortile di un grande caseggiato, preferibilmente case popolari, un camioncino preso a nolo, telefonava a qualche fabbrica di panettoni ordinandone quattro o cinquecento: «Pagherò alla consegna» diceva. All'arrivo del carico che veniva sistemato provvisoriamente nel cortile, egli sorprendeva la buona fede dell'autista della ditta, pagandolo con un assegno a vuoto.

Ha ripetuto il «colpo» facendola franca due volte, la terza gli è stata fatale. Il carico di cinquecento panettoni era stato ricuperato dagli agenti del commissariato Mirafiori ed egli era stato identificato, anche se non era stato possibile catturarlo. Ieri il brigadiere Bermano, che si occupava delle indagini per incarico del dott. Fieri, dirigente il commissariato, è riuscito a sapere che Berardo Caprini si nascondeva presso un'amica, Savina Dalfino, abitante in un alloggio al terzo piano di corso Giovanni Agnelli 100. Alle 2 suonava alla sua porta.

«Un momento — ha detto la donna. — Mi vesto e vengo ad aprirvi». Evidentemente il Caprini aveva capito che c'era la polizia e voleva guadagnare tempo.

Si è lasciato penzolare dalla ringhiera e quindi si è letteralmente lasciato cadere nel vuoto. All'altezza del secondo piano si è aggrappato al volo ai fili della biancheria.

A questo punto, mentre la polizia stava ancora aspettando fuori della porta dell'appartamento della Dalfino, egli ha cercato di passare sul balcone che apparteneva al padrone di casa, Adriano Mossotto, 30 anni. Dondolandosi nel vuoto, ha raggiunto con i piedi il bordo in cemento del balcone e si è lasciato sopra. Quando ormai si credeva al sicuro, la cornice in cemento ha ceduto e l'ha fatto precipitare.

Un volo terribile: il corpo del truffatore ha spezzato i fili della biancheria, tesi al primo piano ed è caduto in cortile. Un mucchio di sabbia ha attutito soltanto in parte il colpo. La polizia ha sentito il tonfo, ha compreso ciò che stava accadendo ed è corsa al piano terreno. La porta che immette nel cortile era chiusa. Questo ha dato il tempo a Berardo Caprini di rialzarsi e di scavalcare il muro di cinta.

Berardo Caprini

Chiesto la modifica delle norme di caccia

Proteggere i camosci dalle stragi invernali

Nell'ambiente delle associazioni che hanno come scopo la protezione della natura è in corso un'azione per difendere ulteriormente i camosci, non completamente tutelati.

Infatti la caccia a questo animale ormai si chiude, provvisoriamente, nelle varie provincie italiane, con una certa uniformità di date nel mese di ottobre. Ma la legge lascia piena libertà di caccia nella riserva fino al 15 dicembre.

Gli inconvenienti sono gravi ed evidenti se si considera ad esempio che ai confini del Parco nazionale del Gran Paradiso, in provincia di Torino, vi sono ben tre riserve: nelle quali sono indotti a cercare rifugio i camosci, sospinti dalle prime nevi d'autunno, per trovarvi invece la morte.

Il ministero — si fa notare — potrebbe intervenire, avvalendosi dell'art. 33, creando una stessa data di chiusura della caccia su tutto il territorio nazionale, possibilmente nella prima quindicina di ottobre.

«Flor '61» capolavoro di Ratti

L'estremo saluto delle maestranze nel suo stabilimento di corso Firenze - Le esequie nel pomeriggio a Trana, dove sarà sepolto

«Flor '61» di Giuseppe Ratti spiega agli scolari le bellezze dei tulipani

La scomparsa del cavaliere del lavoro Giuseppe Ratti ha suscitato molta commozione, in particolare a Torino dove erano giustamente, per tutta la vita, svolse la sua molteplice ed intensa attività.

Volendo diffondere l'amore che portava per i fiori cominciò ad organizzare esposizioni annuali che sempre più ingrandì e completò fino a realizzare la grandiosa «Flor '61», ufficiale, in occasione del centenario dell'unità d'Italia, a «Torino Esposizioni» su una vasta area del Valentino. Fu una spettacolo grandioso che suscitò l'ammirazione incondizionata dei milioni visitatori italiani e stranieri ed una eco in tutto il mondo.

Di questo suo capolavoro è rimasto un ricordo duraturo: il riordinamento di una parte del parco (ad esempio il «giardino roccioso») dove periodicamente si tengono esposizioni floreali. L'ultima organizzata da Giuseppe Ratti è dedicata ai tulipani e si inaugurerà in primavera.

La salma della Scomparsa è giunta stamane alle 10,30 a Torino ed è stata composta nella studio del suo stabilimento in corso Firenze. Qui ha ricevuto l'omaggio delle maestranze e dei numerosissimi amici ed estimatori, di tutte le autorità dal pro-sindaco al presidente della provincia, a rappresentanti della Federazione dei cavalieri del lavoro, esponenti industriali, il Circolo degli Artisti, il Circolo della stampa, i numerosi enti e sodalizi di cui era presidente o socio autorevole.

Alle 15 la salma verrà portata a San Bernardino di Trana, dove Giuseppe Ratti aveva trasformato il parco della villa in una straordinaria mostra perenne di fiori. A Trana sarà sepolto.

Chiudono il ladro a chiave finché arrivano gli agenti

Due portinai nel loro alloggio di via Pietro Micca

Un ladro entrato nella portineria di via Pietro Micca 5 è stato costretto dai custodi, marito e moglie, non soltanto a restituire il denaro che aveva già rubato, ma a fermarsi fino all'arrivo della polizia che, dichiaratolo in arresto, lo ha inviato alle «Nuove». L'episodio è accaduto ieri sera poco dopo le 8.

La portineria è un piccolo locale diviso in due da una tramezza: una parte è adibita ad entrata e l'altra a cucina. In questa i custodi — Giuseppe e Maddalena Pagat di 56 anni — stavano cenando. Ad un tratto hanno udito un fruscio nell'anticamera. La donna si è alzata, vi ha dato uno sguardo, ed ha visto uno sconosciuto che armeggiava accanto all'attaccapanni

«Chi è lei? che cosa fa qui?» ha domandato.

Lo sconosciuto ha balbettato confusamente che cercava una persona (ed ha detto un nome che non è nell'elenco degli inquilini della casa)

Intanto la signora Maddalena Pagat aveva notato che la sua borsetta era aperta; si avvicinava e s'avvedeva che un biglietto da cinquemila lire, che vi aveva messo nel pomeriggio, era scomparso.

«Lei mi ha derubata» lo accusava allora senza la minima esitazione.

A queste parole il marito con un balzo raggiungeva la porta, la chiudeva a chiave e vi si metteva contro. Poi intimava: «Fuori i soldi. Non uscirà di qui se non li avrà restituiti». Il ladro impallidiva, giurava di non aver preso nulla. Ma i custodi erano irremovibili. Allora metteva una mano in tasca, traeva la banconota e la consegnava alla donna.

Credeva di avere ormai acquistato la libertà: ma si sbagliava. Arrivava infatti il figlio dei Pagat. I genitori gli dicevano, attraverso la porta chiusa, di chiamare subito la polizia; ed egli telefonava al Commissariato Monviso da un bar vicino. Intanto i portinai tenevano sempre prigioniero il ladro, per nulla impauriti di dover stare con lui nella stessa stanza.

Poco dopo giungeva il maresciallo Micalà con un paio d'agenti. Il malcapitato era preso in consegna e portato al Commissariato e di là, dopo l'interrogatorio, trasferito alle «Nuove». Sebbene colto sul fatto, egli ha continuato a negare di avere rubato. E' stato identificato nel trentottenne Enrico Vergini, da Spoleto, abitante presso un'amica amore di via Carlo Alberto 38.

Il dott. Perris nominato questore di Massa Carrara

Il dott. Mariano Perris, già capo dell'Ufficio politico della nostra questura e recentemente promosso questore, è stato destinato a dirigere la questura di Massa Carrara. Il dott. Perris lascerà la nostra città fra pochi giorni.

Taccuino del lettore

◆ Il Rotary di Torino-Nord ha indetto per stasera alle 20 a Villa Sassi una conferenza del dr. Nando Morelli su: «La cooperativa Elettron, esempio di realizzazione nel campo sociale ed assistenziale».

◆ «Tamburi nella notte» di Bertolt Brecht sarà rappresentato stasera al Carignano, alle 20,30 in esclusiva per l'Associazione d'Azeglio.

◆ «Scuola media e professione» è il tema del dibattito indetto per oggi alle 17,30 dall'Adapei in via Cernaia 42.

◆ Alla Pro Cultura femminile (v. Cernaia 31) oggi, alle 7,30, il prof. Giovanni Godino parlerà su «La coltivazione della cellula e la sua importanza in biologia».

◆ Alcuni passi della prima canzone del Convivio e del sonetto «Se vedi gli occhi miei di pianger vaghi» saranno letti stasera alle 21,15 nel salone della parrocchia S. Famiglia dalla prof. Maria D'Errico.

non vi tagliate più

Basta con lo strapazzo della rasatura ogni mattina. Oggi ci si rade alla mitezza dell'avanzamento a volo, senza tagliarsi. Si rade con il

BRAUN sixtant

Il rasoio dalla testa di platino. Il solo rasoio con tre (3) anni di garanzia. Provarlo non vi costa niente. Venite da:

Cavaro

TORINO - PIAZZA LAGRANGE - TELEF. 51.35.51 (5 LINEE)

La PELLICCERIA F.lli GIORGI

Via S. Francesco da Paola 18 (p. terrom), tel. 835.829 - Torino
Corso Vittorio Emanuele 19, tel. 635.113 - Torino
Via Cavour 1, tel. 28.50 - Vercelli

TRADIZIONALE LIQUIDAZIONE:

MANTELLI IN VISONE DA L. 700.000 - MANTELLI PERSIANO DA L. 180.000
MANTELLI CASTORINO DA L. 180.000 - MANTELLI CASTORO DA L. 700.000

Restaura dipinti e cornici antiche U. ZANETTI
VIA BOLOGNA 137 - TORINO - TELEFONO 276.762
Cornici artistiche - Sottovetro - Tutti i generi
Passe-partout - Specialità inglese in Bristol
Finitura francese

f.lli Stella

TORINO - Corso Napoli 14 - Telef. 284.741 - 850.034
PER CESSAZIONE ATTIVITA'
LIQUIDIAMO VASTO ASSORTIMENTO
MOBILI D'OGNI GENERE E STILE

Centralissimo moderno negozio abbigliamento con annesso CEDESI adatto Istituto Bellezza, arredamento. Telefonare ore pasti 54.79.72.

Casa di Cura RAMIOLA
RAMIOLA (prov. Parma) - Tel. 71-208 - Fornovo Taro
STOMACO - INTESTINO - FEGATO - CUORE
DIABETE - DIMAGRIMENTO
DIAGNOSI - CURA - CONVALESCENZA
Dir. Med. Dr. R. e Prof. W. Meiocchi (A. P. 19659 - 18-12-61)

VENDITE A RATE

ELETTRODOMESTICI — Vasto assort. ai migliori prezzi. Facil. L'Elettrica, piazza Madonna degli Angeli n. 2 - Telefono 263.979.

LAMPADARI — Il più vasto assortimento in Piemonte oltre 3000 modelli ogni stile a prezzi. Facilitazioni - Casa del Lampadario, piazza Mad. degli Angeli 2, tel. 263.873

MOBILI — Stadoli - Vasta esposizione - Garanzia scritta. Lunghe rateazioni - Cambio mobili usati. CASABELLA - Via Garibaldi 4 - Telef. 521.167.

TELEVISORI — Dumont, Admiral, Watt Radio e tutte le migliori marche - Facilitazioni. L'Elettrica, piazza Madonna degli Angeli 7, tel. 553.919 - 521.617.

Troncato in pochi minuti il tormentoso prurito delle emorroidi

La scienza ha scoperto una nuova sostanza curativa che tronca prontamente il prurito e il dolore delle emorroidi

New York - I disturbi più comuni che accompagnano le emorroidi sono un prurito assai imbarazzante durante il giorno e un persistente dolore durante la notte. Ecco perciò una buona notizia per chiunque ne soffra. Finalmente la scienza è riuscita a scoprire una nuova sostanza curativa che tronca prontamente il prurito e il dolore, evitando il ricorso ad interventi chirurgici. Questa sostanza, oltre a produrre un profondo sollievo, è dotata di proprietà battericide che aiutano a prevenire le infezioni. In numerosissimi casi i medici hanno riscontrato un "miglioramento veramente straordinario". Questo miglioramento è risultato costante anche quando i controlli dei medici si sono prolungati per diversi mesi! E le condizioni dei sofferenti erano le più diverse: alcuni soffrivano di questo disturbo da 10 o 20 anni. Un rimedio per eliminare radicalmente il fastidio delle emorroidi è in una nuova sostanza curativa (Bio-Dyne) scoperta in un famoso istituto di ricerche e disponibile sotto forma di supposte o di pomata col nome di *Preparazione H*. Richiedete le *Supposte Preparazione H*, (pratiche da portare con voi se siete lontani da casa) o la *Pomata Preparazione H*, con l'applicatore speciale. In vendita in tutte le farmacie.

A.C.I.S. n. 1060 del 21.12.1960

TEMPERATURA DI IERI

MASSIMA	+6,2
MINIMA	+0,3

Il Bollettino meteorologico segnala inoltre: temperat. media (notturna) +0,5; ore 8: +1; press. 724,7; umidità 72%. Cielo sereno. Previsioni: nuvolosità in aumento. Temperature a Caselle: massima +6,8; minima — 5; ore 8: — 3,8.

Tempo di reumatismi?
Tempo di CEROTTO BERTELLI
Mod. Sanit. 1863 - 22.9.64

AUTOMOBILISTI ATTENZIONE
"20.000"
Autoriparazioni e riparazioni giorno e notte
TELEFONATE 850.000

Anno tremila avanti Cristo

Sotto il titolo di *Le journal du monde* (Il giornale del mondo), l'editore parigino Denoël, ha adattato per la Francia il *News of the World* (Notizie del mondo) dell'americano Prentice Hall, sotto l'egida della sentenza di Camus «Il giornalista è lo storico dell'istante». Si tratta di 52 numeri di un presunto settimanale, utilizzato come ai giorni nostri ma il cui primo numero compare nell'anno tremila avanti Cristo, il secondo nel 1447, il terzo nel 1225 e via di seguito fino all'ultimo che comprende il periodo dal 1945 in poi. In quest'ultimo, il coordinatore del materiale, caporedattore Gérard Cillet, avrebbe voluto includere il seguente autentico dispaccio dell'*Agenzia France Presse*: «A.F.P. 1° luglio 1947: Gli abitanti di Hiroshima organizzano grandi feste popolari con balli e fuochi d'artificio per celebrare il secondo anniversario del lancio della bomba atomica sulla loro città. Queste feste che dureranno tre giorni si svolgeranno il 5, 6 e 7 agosto. La municipalità ha domandato all'imperatore Hiru Hito di venire a Hiroshima in questa occasione. Le autorità americane sono del pari invitate». Non se ne fece nulla per l'opposizione di tutti i collaboratori, i quali temevano di apparire come «comici di cattivo gusto» mentre l'intera opera non vuol distaccarsi da un'estrema serietà.

Diamo uno sguardo al primo numero. L'articolo di presentazione dice, tra l'altro: «Da molto tempo, noi desideravamo pubblicare un giornale: *l'uomo moderno* deve essere tenuto al corrente degli avvenimenti del pianeta. Se è stato scelto quel momento, è per via di una novità «che ci sembra capitale per il nostro destino: *hanno fatto la loro apparizione oggetti di metallo*... il metallo dovrà assicurare il nostro potere sul mondo animato e sul mondo inanimato; tutte le minacce che hanno pesato, stasera, sul nostro destino, scompariranno di fronte a lui come sipari di fumo che il vento disperde. *La felicità è alle nostre porte*; nessun dubbio che noi supremo approfittarne... Ciò che noi abbiamo realizzato finora è nulla di fronte a ciò che noi potremo fare... Noi non temiamo di esagerare assicurando che si apre di fronte a noi un'età dell'oro... *L'era della scienza ha suonato*... Si apre l'èra del diritto e dell'equità. Tante ricchezze sono messe a nostra disposizione: è impossibile che ognuno non ne abbia la sua parte... Salutiamo con gioia e ottimismo l'aurora di un'epoca brillante di comodità, di felicità e di pace».

L'avvenimento è il più formidabile nella storia dell'uomo, dopo la conquista del fuoco che rivale a 70 mila anni prima. E l'aspetto «più spettacolare della nuova tecnica è proprio «l'utilizzazione del fuoco per preparare la nostra materie prime. Ci è attualmente impossibile dirvi di più *perché il segreto è gelosamente conservato*». Comunque «i giorni degli oggetti di legno e di osso sono contati».

E poi una notizia sensazionale da accogliere con un punto interrogativo: «*Ultima ora*. - Una civiltà al di là dell'Eufrate? - Secondo voci che corrono tra i viaggiatori esisterebbe nella valle dell'Indo, molto al di là dell'Eufrate, una civiltà assai avanzata. Le sue caratteristiche sarebbero lo sviluppo considerevole dell'urbanesimo, l'utilizzazione sistematica del bronzo e il vasellame. Si parla pure di un sistema perfezionato concernente pesi e misure. *I circoli bene informati* rifiutano ogni commento».

Gastronomia. Hanno scoperto che la carne è migliore, allorché «invece di essere mangiata cruda, è prima arrostita allo spiedo sul fuoco o bollita in una vasta marmitta... Le novità culinarie non si contano più: un nuovo prodotto, chiamato "formaggio", si ottiene partendo dal latte delle capre e delle pecore; carne secca al sole o marinata nel succo di bacche acide; frutta macerata a lungo in vasi di terra ecc. Le donne sono prese da una furia di novità culinarie e, graziosamente, prima di lanciarle sul desco dell'uomo ne provano pazientemente gli effetti che essi avranno sul loro stomaco. Che brave bambine! Peccato che ciò non corrisponda a verità. Tutte le prove di nuovi cibi furono fatte con lo stomaco dei prigionieri di guerra, degli schiavi e dei condannati politici.

Troviamo la *fotografia* di un artista che «esamina le sue pitture nell'interno di una grotta. Queste testimoniano di una tecnica molto audace. Ma la tecnica non ha cessato di perfezionarsi e i grandi creatori attuali non hanno certamente nulla da invidiare ai grandi maestri, forse più sbalorditivi, del passato».

La moda. Un disegno accurato presenta «la creazione inedita di uno dei nostri migliori gioiellieri: collana di conchiglie con perle di ambra bionda».

Invenzioni e scoperte. «Per lunghi secoli, gli uomini non hanno avuto altra sorgente di fuoco che gli incendi causati dai fulmini. Essi lo mantenevano vivo fino a quando era possibile e, se si spegneva, bisognava aspettare un altro temporale. Ora grazie a un procedimento scoperto da poco, l'uomo moderno può accendersi il fuoco da solo e quando gli pare. Due bastoni, lungamente strofinati insieme, finiscono per riscaldarsi e per dare una scintilla che, comunicata a foglie secche, fa nascere una fiamma... L'arte di fare il fuoco a volontà, rivoluzionerà la vita quotidiana. Le applicazioni di questa scoperta sono altrettanto immense che imprevedibili».

Il progresso dilaga. Il piccolo gruppo familiare, uomo donna bambini (monogamia), uomo e più donne (poliandria), diventano «clan» o «gente» attraverso la riunione di tutti coloro che discendono da un antenato comune. Ma è necessario contrarre matrimonio fuori di esso, ed allora anche i «clan» o «gente» tendono ad amalgamarsi con la conseguente necessità di giunte comunali composte di «anziani» la cui saggezza è universalmente riconosciuta o di gruppi politici che possono prescindere dalla saggezza.

Il commercio «prende uno sviluppo sempre maggiore, così tra i popoli vicini che fra quelli separati dalle più lunghe distanze. Grazie alla sua estensione, *le donne eleganti delle città lacustri nell'ovest* possono ornarsi con collane d'ambra fabbricate sulle rive del Mar Baltico... Il commercio attuale è per lo più effettuato a base di scambi, ma l'uso delle conchiglie per facilitare i conti, si va sempre più diffondendo».

L'avvenire è sempre più roseo. La terra non è più infestata dal pleiosauro, dal dinosauro, dallo pterodattilo ed anche dal mammouth, dei quali si dice (ma la notizia è poco attendibile) che gli ultimi esemplari vagolino nelle immense distese della Siberia. Restano, gli elefanti, i leoni, le tigri, gli orsi, gli opossum, ma è tutto un mondo ormai assegnato alla supremazia dell'uomo e la cui caccia è sempre meno pericolosa. D'altronde anche la caccia non è sempre indispensabile, dato l'allevamento degli animali domestici. L'uomo trionfa: il gatto e il cane, scrupolosi, sono divenuti suoi amici.

Ed è anche il trionfo della spiritualità. L'uomo non può fare a meno del mondo spirituale. Non sono lo intendiamo oggi, tuttavia. E' il mondo vero e proprio degli spiriti. Essi provocano «un certo numero di avvenimenti benefici o terrificanti, che fanno alzare il sole e comparire la luna, che presiedono alle eruzioni, alle tempeste, alla pioggia; spiriti nascosti dietro i piccoli oggetti di cui noi ci serviamo nella nostra vita quotidiana, dietro gli alberi, nel cuore delle sorgenti...». Sono spiriti da dividere in due categorie: quelli che vogliono il nostro bene e quelli che si divertono a provocare la nostra rovina. Ne deriva la necessità di onorare i primi e di blandire i secondi con cerimonie propiziatrici per nascite, matrimoni, atti di commercio ecc., il che è molto bello. La terra è piena di *spiritualità*. Purtroppo, non tutti sono d'accordo sulla vera entità dei vari *spiriti* e già cominciano ad azzuffarsi in nome di Dio.

E però niente di grave. I tempi dei grandi scontri umani sono finiti per sempre, come chiarisce un disegno dove due uomini delle caverne, armati soltanto di bastone e di mazza, guardano terrorizzati un terzo uomo che mostra una lancia. E costui dice: — Con un'arma così omicida, la guerra diventerà impossibile.

Antonio Antonucci

La trasformazione di una villa sulla Flaminia Antica a Roma

Il più sfarzoso "night,, d'Europa decorato di quadri di eccezionale valore

Nel salone di questa casa recitò la Duse e qui D'Annunzio compose la prima parte dei versi d'amore e di gloria - Tra i famosi dipinti opere di Michelangelo e Raffaello, celebri affreschi ai soffitti e alle pareti, mobili di stile, oggetti scelti con gusto sicuro - Nell'atrio il ritratto di un maresciallo di Francia accoglierà gli ospiti

Roma, gennaio.

Tutti, o quasi tutti, a Roma e in Italia, sanno chi è stato Armando Brasini, accademico d'Italia, architetto autodidatta che riuscì a dare a Tripoli un volto nuovo, che pose braccio e mente al servizio di Palazzo Chigi, di Palazzo Venezia, di Villa Borghese, del Padiglione di Parigi, dello stile per l'ambasciatore Pompeo Aldrovandi, di quello dei Bruni e dei conte Manzoni. Ma non molti sanno che, dopo mesi di incertezze, il Brasini ha deciso, d'accordo con il figlio maggiore, il pittore Guido, di utilizzare una parte della sua famosa villa sulla Flaminia Antica (specificando: il pianterreno e il primo piano) per l'instaurazione di un night-club. Il palazzo, carico di tesori inestimabili (ne conteremo brevemente qui sotto) ora stato più agitato all'ambasciata del Nicaragua o in un'altra ala — dietro un grande viale — c'erano e ci sono ancora famose sale di doppiaggio.

La parte superiore, invece (la villa ha sei piani), altrimenti per ora rimarrà libera. Tutto questo prima che un originale e coraggioso pilota delle idee, il comm. Pastori, napoletano, proprietario di un night-club. Brasini una società, per un reddito più sicuro. I timori sono stati cancellati (e una settimana l'arch. Brasini ha accettato e nelle stupende sale, il 15 c.m., si aprirà al pubblico il più elegante locale notturno d'Italia e non d'Europa: il Rigaud (ed è infatti pensato di dare questo nome al locale, poiché un celebre quadro dell'artista «il maresciallo di Francia» dominerà l'ingresso). Trumeaux, Maggiolini, Michelangeli e Raffaello non saranno mossi dal loro posto originale. Il salone-foyer, con i grandi lampadari napoleonici, sarà il vero night; pesanti di legno, ben foderati, tutti della medesima lunghezza e del medesimo colore, saranno gettati degli stessi sul grande camino folto da un'antica villa romana. «Servirà almeno a riscaldare il brandy fra le dita degli innamorati» ha commentato il pittore Brasini.

Inutile quindi soffermarsi sul valore delle opere d'arte, poiché è inapprezzabile: possiamo dire soltanto che, per quel che riguarda la parte night, blue-bar, ristorante, si passerà dai sopiti affreschi dei Marganti e Notte (rappresentanti i 4 Cesari) alle linee arroganti di un David sulla parete di fronte (che riporterà il pubblico al fine Settecento); da un fiammingo d'ignoto a un Pittoni raffigurante Romolo e Remo con la lupa; dagli infissi di marmo lavorato, alle parte istoriate; dal magnifico bassorilievo del Cinquecento al portale che faceva parte di Villa Torlonia. «Il tenue colore degli affreschi — dice il comm. Pastori — sarà esaltato dal fatto di luce discreto dei grandi candelabri sovrì». E a noi sembra quasi di rientrare in Nave fraccia di sete, un battere di pomi d'avorio: sembra davvero di ritornare a quando la Duse recitava nel salone-studio per un pubblico scelto, alla prima parte dei suoi versi d'amore e di gloria (che D'Annunzio compose qui) all'intermezzo della «Cavalleria», suonata da Mascagni, alle diamantesi di Toscanini, alle ironie di Heifetz e di Rubinstein. Qui, infatti, ci furono dibattiti, qui si architettarono imprese sociali, letterarie e politiche, e qui si cercherà di riunire, in un'atmosfera da castello scozzese, l'intelligentia capitolina in vena di molte intimità. Pareschi moquettes (350 mq.) correranno dal salone «per ballare» — non poltroncine, sgabelli e poltrette — al corridoio dove si darà il «via» alle notturne sfilate di moda e al blue-bar e ristorante per finire a una specie di stanza dove sarà posto il pianoforte e gli strumenti degli orchestrali. I sei piani della stupenda villa sono stati privati così di 600 mq., quelli necessari all'innovazione.

Una scrematia lunga e severa [illegible] *per la scelta dei clienti. Il night-club, infatti, non sarà aperto a tutti, ma soltanto a coloro che saranno muniti di tessera. Ogni tessera costerà 10 mila lire annue. Ma la scelta sarà anche di carattere artistico: i quadri, i mobili, gli oggetti saranno scelti con gusto sicuro. Nell'atrio, il ritratto di un maresciallo di Francia accoglierà gli ospiti.*

Inutile quindi soffermarsi sul valore delle opere d'arte, poiché è inapprezzabile: possiamo dire soltanto che, per quel che riguarda la parte night, blue-bar, ristorante, si passerà dai sopiti affreschi dei Marganti e Notte (rappresentanti i 4 Cesari) alle linee arroganti di un David sulla parete di fronte (che riporterà il pubblico al fine Settecento); da un fiammingo d'ignoto a un Pittoni raffigurante Romolo e Remo con la lupa; dagli infissi di marmo lavorato, alle parte istoriate; dal magnifico bassorilievo del Cinquecento al portale che faceva parte di Villa Torlonia. «Il tenue colore degli affreschi — dice il comm. Pastori — sarà esaltato dal fatto di luce discreto dei grandi candelabri sovrì». E a noi sembra quasi di rientrare in Nave fraccia di sete, un battere di pomi d'avorio: sembra davvero di ritornare a quando la Duse recitava nel salone-studio per un pubblico scelto, alla prima parte dei suoi versi d'amore e di gloria (che D'Annunzio compose qui) all'intermezzo della «Cavalleria», suonata da Mascagni, alle diamantesi di Toscanini, alle ironie di Heifetz e di Rubinstein. Qui, infatti, ci furono dibattiti, qui si architettarono imprese sociali, letterarie e politiche, e qui si cercherà di riunire, in un'atmosfera da castello scozzese, l'intelligentia capitolina in vena di molte intimità. Pareschi moquettes (350 mq.) correranno dal salone «per ballare» — non poltroncine, sgabelli e poltrette — al corridoio dove si darà il «via» alle notturne sfilate di moda e al blue-bar e ristorante per finire a una specie di stanza dove sarà posto il pianoforte e gli strumenti degli orchestrali. I sei piani della stupenda villa sono stati privati così di 600 mq., quelli necessari all'innovazione.

*Una scrematia lunga e severa

La moda

La linea di sbieco

Per la primavera di quest'anno la moda sembra orientata su due diverse tendenze: una di ispirazione «silhouettes» nella quali gli abiti sono piuttosto aderenti nel corpino e ricchi invece nella parte inferiore; l'altra, volge in direzione opposta, ossia a taluni motivi che, anche se caratteristici, non giungono tuttavia ad essere eccentrici. Comunque sia la prima che la seconda tengono nel debito conto i pannelli tagliati di sbieco e la impuntura, in particolare questa ultima.

Ovviamente, date le diverse tendenze, ogni donna avrà la possibilità di scegliere e di orientarsi nella direzione che più gradisca. Pur non volendo dare consigli in tale campo, anche perchè troppo impegnativi, noi siamo per la prima, in particolare per i pannelli tagliati di sbieco e la gonna svasata resa vivace da semplici impunture. In effetti si tratta di una linea che conobbe già una certa fortuna negli anni «30» quando i corpini si fecero aderenti lasciando largo spazio alle scollature in rotondo, talvolta anche un po' troppo generose.

Il modello che oggi abbiamo scelto allo scopo di meglio illustrare alle nostre gentili lettrici quanto abbiamo detto in apertura, è un eloquente esempio di abito da primavera. Il figurino reca la firma di Diana Thomas.

Confezionato in seta color rosa pallido, questo modello assomma in sè i requisiti cui abbiamo accennato: ampio scollo in ovale, corpino privo di maniche segnato al centro da una cucitura longitudinale e pannello anteriore inserito in modo da formare elemento con le morbide pieghe con le quali l'ampia gonna scende fino al ginocchio. Due tasche invisibili sono ricavate nelle pieghe del pannello anteriore.

Il tratto di un abito di linea, semplice ed elegante, perciò tale da essere incluso nel vostro guardaroba di primavera.

La salute

Lenti scure

«Sono un appassionato telespettatore — ci scrive L. R. — e poichè soffro di bruciori agli occhi spesso inforco gli occhiali neri quando guardo il video. Così ho l'impressione di sfruttare meno la vista. Pensa che facciate bene o no?».

— Non pensiamo che portare le lenti scure (non troppo però) possa essere dannoso, tuttavia anche tale tipo di lenti finiscono col tempo per danneggiare l'occhio; esse infatti sono state studiate per proteggere la vista dai raggi solari e non per essere portate all'interno di un appartamento.

A nostro avviso, invece di portare occhiali scuri dovrebbe regolare la luminosità del video oppure acquistare un apparecchio che abbia un particolare schermo filtrante.

Reazioni diverse

E. Z. ci domanda: «Desidero sapere se le donne vedove e le nubili sono esposte durante la menopausa a fastidi peggiori di quelli che possono colpire le donne sposate».

— In genere le donne sposate sono più esposte, indipendentemente dal fatto che siano nubili, vedove o sposate.

La bellezza

Una figura invidiabile (1)

«Il collo»

In genere si pensa che i punti chiave della bellezza muliebre siano il viso, il naso e la bocca; ma la cosa è vera soltanto in parte: infatti ci un bel viso è il meraviglioso complemento di un bel corpo, la cosa vale anche per il contrario. Di qui la necessità che ogni donna dedichi solerti cure non soltanto al viso, ma a tutta se stessa, incluse le parti che sono considerate — a torto — le meno appariscenti. Oggi desideriamo parlarvi in particolare del collo, di questo appoggio del capo che intercala al tronco ha l'importante funzione di «trait-d'union». Purtroppo anche ancora numerose quelle donne le quali non si rendono conto che è proprio il collo a tradire la loro età che essa spesso cercano di nascondere col semplice trucco del viso. Di qui la necessità di dedicare ad esso tutte le cure idonee a mantenerlo nelle condizioni migliori di bellezza e freschezza. Quando ci lagniamo il viso ci accade talvolta di trascurare il collo, non per incuria, ma semplicemente per mancanza di tempo; è necessario invece che ogni mattina questa parte che salda il viso al corpo riceva il suo benefico «massaggio di pulizia». Ovviamente il collo deve essere lavato con movimenti diversi da quelli del volto: le pelle inamovibile debbono compiere un movimento dal basso verso l'alto ma per la parte anteriore che posteriore. Data la delicatezza dell'epidermide del collo è necessario, inoltre, nutrirla con una crema specifica il cui assorbimento è in genere istantaneo. Se vi accorgete che la pelle si è fatta meno elastica, più opaca e in certi punti sono comparse delle piccole rughe, allora è bene ricorrere al massaggiatore, tuttavia è possibile ottenere i medesimi risultati a casa propria ricorrendo a un «massaggiatore elettrico». Questo apparecchio provoca delle leggere vibrazioni e, passandolo leggermente sull'epidermide, contribuisce a favorire una più attiva circolazione sanguigna e di conseguenza a tonificare la pelle stessa. Se notate inoltre una differenza di colore fra il mento viso e il collo — in particolare se quest'ultimo ha perduto un po' della sua luminosità e vi appare opaco — affidatevi al cetriolo, al proprio al cetriolo: questo cucurbitaceo va tagliato a sottili fettine in modo da farne una «maschera» da applicare alla pelle. Per mantenerle aderenti al collo è consigliabile usare una comune fascia di garza. Ripetete questa cura fino a quando non noterete che la pelle ha perduto quell'aspetto grigiastro ed ha ripreso la sua normale morbidezza vellutata. Se infine vi accorgete che sta per spuntarvi il doppiomento, fate della ginnastica e massaggiate il collo partendo dalla sua base in direzione del mento. In tal caso può essere utile anche l'impiego di speciali creme dimagranti che potrete chiedere in un negozio di prodotti di bellezza.

(Copyright dalla «Chicago Tribune» e di «Stampa Sera»)

ANNUNCI ECONOMICI

Il prezzo di questo numero è dovuto essere corrisposto anticipatamente alla Pubblicità Stampa (via Roma 36, Torino) per coloro i quali lo vogliano, a mezzo vaglia postale o 5/18356 Torino. Esso risulta dal prodotto del numero delle parole (minimo dieci, aggiungendo le articolazioni composte) per la tariffa della Rubrica addatta all'annuncio, con l'aggiunta delle tasse in ragione dell'8 % globale.

Avvisi composti in neretto: tariffa doppia.

Per le inserzioni in data fissa aumento del 100 %

Tutti gli avvisi vengono pubblicati ne «La Stampa» ed in «Stampa Sera». Non sono ammessi annunci che contengano richieste di denaro a franco-bolli anche solo per la risposta.

Coloro che desiderano rimanere ignoti ai lettori possono utilizzare il nostro servizio cassette aggiungendo al testo dell'avviso la frase Scrivere «Pubblicità Stampa . . . . . Torino», *compilato per cinque parole. In tal caso all'importo dell'intero annuncio devesi aggiungere il costo della cassetta in lire 200 per decade, ed un deposito di lire 200 per il rimborso delle spese di recapito delle corrispondenze a coloro che non possono assicurarne il ritiro presso i nostri uffici.*

La «Pubblicità Stampa s.p.a.», in base al capitolato di concessione di esercizio del cassellario privato, è considerata a tutti gli effetti quale destinataria della corrispondenza indirizzata alle cassette.

Essa ha quindi il diritto di verificare il lettore e di inoltrare soltanto quelle direttamente riferenti agli annunci, non inoltrando ogni altra forma di corrispondenza, stampati, circolari o lettere di propaganda.

Tutte le lettere inoltrate alle cassette debbono essere inviate per posta e saranno respinte se assicurate o raccomandate. Non si assume alcuna responsabilità per quanto eventualmente allegato alla corrispondenza.

Negli annunci matrimoniali è vietata la richiesta di fotografie e nel testo è indispensabile risulti l'intenzione «matrimoniale» dell'inserzionista con la parola: «sposerebbe» o «relazionerebbe scopo matrimonio» o altre similari.

COMMERCIALI L. 180 per parola

A Trieste disponendo telefono automobile assolvonsi incarichi mandato ildoneo. Telefonare 687-881 ore pasti.

A 180 hp. liquidiamo inoltre prisma tico 300-1600. Telefonare 694-791.

CALDAIE termosifone, pompe, materiale vario impianto riscaldamento vendiamo. Telefonare 389-191 ore ufficio. A5509

CERCO Audit o analoga con falsificatore solo se vera occasione. Telefonare 231-908. A2449

DISPONIAMO fresatrice meccanismo verticale Gerardi, 20 mandrini, c max. 23; 1 broccatrice verticale Verzinelli 8/1000 compatibilmente. Centro Italiano Macchine Utensili, Milano, Rossetti 17, 4695-784.

GRUPPO distribuzioni promozionali, omaggi campioni valentini, articoli offerti. Scrivere: «Pubblicità Stampa 9431 — Torino». A6372

LAMIERINO e nuclei ex trasformatori vendo Sarpco corso Vercelli 68, Telefono 891-826. C741

OCCASIONE, cedesi, attrezzatura drogheria, bilance, scaffali, banco, insegna. Tel. 82-921. A1908

OFFICINA liquida macchine utensili. S. Secondo 33, Muratori. Telefonare 587-107. A2712

RADIALE Cincinnati sbraccio 1200 filmatrice corso 700 occasioni. Telefonare 267-969. A6874

SOLLEVATORI, martinetti, cavalletti, estrattori, chiavi, attrezzi per il servizio dell'auto. Siffer, via Nizza 32.

VENDESI attrezzature per pizzeria forno girevole e friggitrice. Telefono 772-506. A1787

VENDESI presso pizzeria Mariani 2000 x 3 usa. Telefonare 295-048 ore pasti. A3150

ARTIGIANATO L. 180 per parola

AIUTANTE serio quindicenne accetta anche ripetizioni. Telefonare ore pasti 526-386. A1708

ARTIGIANO costruisce garage intercalari, rimoderna, alloggi tutti ecc. Tel. 287-524. A2685

ARTIGIANO edile rimpiazzi rimodernamenti pavimenti bagni ecc. prezzi modici. Telefonare 489-546.

ARTIGIANO muratore attrezzato riparo sopraelevo alloggi, ville, stabilimenti, tetti, imbiancature. Telefonare 80-192. A2404

ARTIGIANO fornisce grossisti, rivenditori, enti, società sacchi pikatik, borse vasca, viaggio, lavoro, scuola sacchi lavori stiini sole, tinta pelle. Telefonare 520-755. A2598

AVVOLGIBILE bloccato? Telefonare 323-161, 83-875. Un operaio è a vostra disposizione. D756

CERCASI lavoro carpenteria e cementato armato per Torino e provincia. Telefonare 267-589. A5319

DECORIAMO, rappezziamo Ducotone 15.500-9500-7500 camere, anticamere, verniciniamo pavimenti. Telefonateci 791-101. O868

IMPRESA referenziata costruisce per terzi case, locali industriali. Telefonare 284-660. A3205

MURATORE esegue lavori massima accuratezza. Telefonare 757-086.

TAPPEZZIAMO decoriamo verniciamo camere lire 12.000. Telefono 325-789. A1780

SOC. CAPITALI CESSIONI RILIEVI AZ. L. 180 p.p.

A.A.A.A. AUTOINVENZIONI, profitti immediati su automezzi anche ipotecati. Mutui anche rilevanti su alloggi di proprietà. Finanziar, corso Francia 13 (piazza Statuto). Telef. 760-203, 779-826.

A. AFFARONE cedo negozio latteria, 1.000.000 subito, volendo permuta. Riva, via Mazzini 1. O29

A. CERCA affitto medesimi negozio burro formaggi ottima posizione vicino mercato a competenti. Telefonare 653-074. A2452

A. PRESTITI ildoneri e dipendenti grandi aziende e a proprietari alloggi. Fincatex, corso Francia 13 (piazza Statuto). Tel. 760-203, 779-826. O857

A. SERIE condizioni gestirvi conto terzi attività commerciale, eventuale rilievo, gerenzia finanziaria. Scrivere «Pubblicità Stampa 9518 — Torino». A1777

A. 750.000, 1.250.000 contanti cedo negozio pastificio. Riva, via Biasini 1

A. 1.350.000, 600.000 contanti cedo negozio frutta verdura. Riva, via Mazzini 1. O29

A. 2.700.000 affermo esercizio privato cedo negozio modernissimo terrazione dilazionando. Torino, via Bunivo 8. Tel. 877-544.

A commercianti auto, case, terreni finanziamo immediatamente. Modicità riservatezza. PID, via Pombe 28 (angolo via Cimiti). tel. 542-534.

A Torino cedo chiosco giornali redditizio. Riva, via Mazzini 1.

ACCONCIATURE nuovissimo in alloggio piano rialzato cedesi in vendita, affitto, gerenza. Tel. 343-812

ACQUISTA privato negozio qualunque genere purchè avendo alloggio, villetta. Corso Cavour 28. O862

AD esperto ed esperta amministrazione società e materia tributaria, disposto apportare capitale cinque milioni, residente Torino od intenzionato trasferirvisi, offresi posto con mansioni direttive, altamente remunerato. Età 21-35 anni, inutile scrivere se non in possesso di tutti i requisiti richiesti. Scrivere: «Pubblicità Stampa 1448 — Torino».

AEROELASTICA cedesi avviata officina carpenteria. Vasta clientela. Tel. 723-533. A1890

AFFARE bar drogheria 450.000 utile sotto metà cedesi. Telef. 338-484.

AFFARE cedesi ditta impianti elettrici, civili privata. Telefonare ore ufficio [illegible] A1838

AFFARONE. Cause familiari vendo frutta verdura. C. Grosseto 153/15. Telefonare 723-580. A2236

AFFARONE Disco Marina cedesi latteria licenza varie, [illegible] sicuro. Telefonare ore pasti 761-931.

AFFARONE vendo latteria sana [illegible] grande avvenire. Tel. 259-198.

**APPARATA OFFICINA TRATTAMENTO TERMICO METALLI MODERNE ATTREZZATURE OTTIMA CLIENTELA CEDESI OPPURE AFFITTASI GESTIONE. SCRIVERE: «PUBBLICITA' STAMPA 5348 — TORINO». A5407

APPITTASI macelleria ottima zona libera subito oppure vendesi. Telefonare 233-948. A2385

ATTENZIONE! Occasione causa metallo vendesi affittasi pastificio nuovo zona nuova prezzo convenientissimo. Telefonare 273-810, 272-822.

ATTENZIONE, operatori economici, albergatori. A condizioni favorevolissime finanziarsi alberghi, pensioni Sardegna. Importante stazione balneare internazionale. Informazioni Colmi, Pianlacapoli Milano, tel. 9080-295

AUTORIMESSA centrale redditizia cedesi 6.000.000. Telef. 351-298.

AUTORIMESSA 182 macchine lavaggio officina buon reddito cedesi. Telefonare 545-831 ore ufficio.

AUTOSALONE, capacità 300 vetture semi avviato, privato cede 8.500.000. Telefonare 328-902. A5798

AVVIATISSIMA lavanderia americana gettoni vendesi. Telefonare 388-279.

AVVIATISSIMO frutta verdura cedesi. Telefonare 774-782.

AVVIATO laboratorio falegnameria pregiata veramente redditizio cedesi. Nelli, Garibaldi 20. A2344

**AZIENDA COMMERCIALE GENOVA ATTREZZATA VENDITA PRODOTTI CHIMICI INDUSTRIALI CITTA' ST RIVIERE, CEDESI O GESTIONE. SCRIVERE: «PUBBLICITA' STAMPA 1376 — TORINO».

BELLISSIMA latteria-caffè buona posizione [illegible] 3.200.000 trattabili. Telefonare 768-956. A3233

BLOCCASI causa familiari 2.300.000 moderno attrezzato pastificio. Telefonare pomeriggio 299-711.

BREVETTO antifurto per tergicristalli auto ultimi cedo miglior offerente. Nardo, Barriera 7, Torino. Telefono 551-021. A1911

CACCIA pesca sport campeggio. Istruisco 20.000.000. Cedesi 1.500.000 Telefonare 850-503. A1993

CARTOLERIA giocattoli piccola-media, buona posizione, privato rileva contanti. Precisando luogo, ultima prova tutto compreso, scrivere: «Pubblicità Stampa 5055 — Torino».

CAUSA malattia vendesi commestibile barriera Milano tutti permessi. Telefonare 298-945 ore pasti.

CAUSA matrimonio privato cede latteria analcoolici elevatissimo reddito dimostrabile. Telefonare 328-904.

CAUSA malattia cedesi negozio tintoria zona centrale. Telefonare ore pasti 281-922. A1700

CAUSA trasferimento cede servizio macelleria. Telefon. 332-936 ore pasti. A1672

CAUSA trasferimento cede pastificio centrale trentennale buon grado. Telefonare 553-404 A2680

CAVALLERA, Saluzzo 21. Rivendita pane commestibili avviatissima (Cruglieso) rimettiamo. 2.850.000.

CAVALLERA, Saluzzo 21. Stampaggio plastiche, reddito 700.000 mensili cedesi affarone. O833

CAVALLERA, Saluzzo 21, latteria, rivendita pane, giornali (grossa casa) rimettiamo. O633

CEDESI auto carrozzeria avviatissima per ragioni di trasferimento. Telefonare 342-756. A5894

CEDESI avviato negozio elettrodomestici casalinghi centro Rivarolo Canavese. Telefonare 0124-2408.

CEDESI dilazionando listoria con rimpallo attrezzatura completa eventuale insegnamento. Telefonare 390-624.

CEDESI drogheria torrefazione centrale, causa trasferimento. Telefonare 768-931. O501

CEDESI laboratorio biancheria da uomo. Ottimissimo affare sotto tutti i rapporti. Scrivere: «Pubblicità Stampa 1482 — Torino».

CEDESI lavaggio auto a 2 ponti sana bocca S. Paolo. Telefonare 339-644.

CEDESI negozio calzature con alloggio. Telefonare 882-674. A2379

CEDESI negozio pettinatrice. Telefonare 690-785. A1683

CEDESI officina forni automatici oppure quota socio occorre. Scrivere: «Pubblicità Stampa 1380 — Torino». A1869

CEDESI reparti maglieria avviata maglificio ed orditoria, unico negozio esistente in zona, posizione centrale. Grandiosa, via Torino 102.

CEDO avviato arrotondatura. Telefonare 697-316. A3348

CEDO conveniente negozio calzature. Telefonare 241-175. A2474

CEDO gran caffè forte incasso vera occasione, permetterei garanzie e veramente capaci. Telefon. 660-725.

CEDO migliar offerente cartoleria giocattoli, motivi familiari, intimamente. Telefonare 335-123 ore pasti.

CEDO negozio barbiere facilitazione pagamento. Telefonare 323-709.

CEDO negozio calzoleria artigiana con ammezzati oppure vuoto, centralissimo, prontissimamente angolare. Telefonare 553-061.

CEDO ovovigore 18 vani forte reddito affitto mite. Barbero, via Nizza 3.

CERCASI garzone panetteria. Presentarsi via Barletta 109 dalle 16-18.

CERCASI garzone per salumeria e gastronomia zona Aurora. Telefonare 231-746. A1584

CERCASI socio per sviluppo officina avviata possibilmente pratica attrezzature, capitale sociale 2.500.000. Telefonare 238-107 ore pasti.

CERCO assistenza persona sola benestante, disposta vitalizio. Scrivere: «Pubblicità Stampa 1441 — Torino».

COMMERCIALISSIMA sana avviata illuminarie attrezzata modernamente cedesi 600.000. Telefonare 236-640.

CONIUGI volenterosi pratici, cercano gerenza negozio redditizio moderno. Telefonare 550-503. A3066

COPISTERIA cedesi avviata. Telefonare 81-953, ore 480-175.

DOTTORE chimico, esperienza, capacità, dispenserebbe forte capitale, locali, terreno città, cerca persone disposta materie plastiche, gomma, vernici, similari brevetti o possibilità favorevoli reddito dimostrabile accordo combinazione. Scrivere: «Pubblicità Stampa 2041 — Torino».

FALEGNAMERIA attrezzatissima forniti lavori ottimo reddito cerca socio capace. Scrivere: «Pubblicità Stampa 5040 — Torino». A2386

FRUTTA verdura drogheria urge trasferire sotto prezzo. Richiedesi 1 milione 500.000. Telefonare 885-962.

GERENTE meccanico esperto per autorimessa cercasi. Telefonare ore pasti 883-736. A2278

COMPRA - VENDITA ALL. LOCALI e TERR. L. 180 p.p.

A.A.A.A. ACQUISTO alloggio contanti privatamente. Telef. 548-007.

A. ACQUISTASI alloggi 1, 2, 3 camere privatamente. Telef. 518-841.

A. ACQUISTASI camera libretto servizi assistenza Parella, Francia, Ininterrotti). Telefonare 852-124 pasti.

A. ACQUISTO alloggetto, qualunque zona Torino, assolutamente immediato. Telefonare 541-419. O836

A. ALLA Città nuova su futuro vasto piazzale, corso Francia Aeronautica, versando modesto anticipo e 30.000 vacui mensili prenotate lussuosi appartamenti panoramici da 2 a 6 camere, tripli servizi, d'ogni confort, ristorante privato, vasto giardino. Kinder Heim, telef. 521-688.

A. ALLOGGIO grandioso confortevole panoramico tre servizi due ingressi 300 mq. comodamente divisibile vendesi. Telefonare 511-347.

A. CAPOLINEA 10 vendo spazioso appartamento due camere tinello. Telefonare 778-831. A2364

A Nichelino vendo alloggio mansarda tre camere servizi abitabile 27.000, richiesta 5.700.000. Telef. 853-541.

A Rivoli vendo alloggi lussuosi in palazzina panoramica signorile zona villa, castellalismo, giardino doppi ingressi tripli servizi, lunghe relazioni e mutuo ipotecario, telefonare 521-886. O462

A Settimo vendiamo alloggi 1-2-3 camere tinello razionale servizi moderni, 1.100.000 più mutuo, cantiere via San Mauro angolo via Gerbaudia. Telefonare 527-420.

ALLOGGIO libero 2 camere cucinino centrale vendo 2.200.000. Telefonare 655-782. A2983

ALLOGGIO vendesi, libertà 4 camere, cucinino nuova fronte Fiat Mirafiori. Telefonare 85-080

APPARTAMENTO camere, soggiorno, cucinino. Corso Francia Leumann, 1.200.000 rimanenza mutuo. Telefonare 487-971. O843

APPARTAMENTI Crocetta, signorilissimi, corso Duca degli Abruzzi angolo corso Peschiera ester., 2-3-4 camere, cucina. Vendiamo. Rivolgersi cantiere. O882

APPARTAMENTO signorile, tre camere, salone, servizi, 10.000.000 rimanenza mutuo. Pontevardo 3 ore 11.

APPARTAMENTO 8 camere, servizi, terrazzo, giardino, autorimessa, 70 milioni, rimanenza mutuo. L'ing 43. Telefonare 487-647. O843

AUTORIMESSA moderna costruzione 150 macchine reddito 4.500.000 vendesi 50.000.000 compreso mutuo. Telefonare 519-770. O856

BARRIERA Milano proprio posto Residenza vendonsi alloggi grandiosi prezzi eccezionali con senza mutuo. Telefonare 519-770

BEINASCO ultimi convenientissimi alloggi 2 camere, tinello, cucinino [illegible] minimo anticipo, [illegible] trentennale. Tel. 528-521. O715

BORGO Vittoria, alloggetto rialzato libero, camere, tinello, 3.650.000. Telefonare 515-318. O635

BOX vendesi o affittasi via Damiano Chiesa 13. Telefonare 722-967.

CAMBIO muri negozio Torino cassetta riviera, Sanit, Mario Polo 1, Genova.

IMPRESA vende direttamente alloggi signorili ed alto reddito, mutuo, facilitazioni pagamento. Tel. 322-466, via Bodoni 22/b. O795

LABORATORI specializzati costruzione cuscino industriale 150 km., Torino, 12.000-15.000 mq. compreso terreno. Telefonare 985-265.

LIMONE privato vende alloggetto ammobiliato tutte comodità. Telefonare 579-[illegible] ore pranzo.

LOTTO unico semicentrale vendo sei autorimesse locale semiinterrato mq. 300. Telefonare ore pasti 772-002.

LUCENTO negozio retro nuova costruzione affittasi 35.000 vendesi. Telefonare 730-873. A1840

MARE Castiglioncello vende terreno progetto approvato, stazione diretta. Telefonare 876-328. A2371

MIRAFIORI fronte Fiat vendonsi alloggi lussuosissimi 1-2-3 camere tinello prezzi miti. Telefonare 519-770.

NEGOZIO affittasi farmacia sicura redditizio impiego capitale vendo. Telefonare 779-831. A6565

OCCASIONE alloggio signorile 4 camere salone doppi servizi corso semicentrale vendo privato trasferentesi. Telefonare 535-601. O860

OCCASIONE Settimo vendo alloggi nuovi, 2 camere tinello servizi, Telefonare 273-571. O815

OCCASIONE vendesi terreno mq. 1700 541 Mauro - Castiglione Torinese L. 3500 al mq. o cambio con alloggetto. Telefonare 285-030.

TERMINI frazionamento vendesi in fabbricato nuova costruzione alloggi 2-3 camere tinello cucinino via Nandiocchi. Mutuo, facilitazioni pagamento. Telefonare 553-927. A4963

VENDO muri negozi occupati bar latteria zona Mirafiori. Tel. 686-581.

VENDO o cambio con drogheria redditizia alimentari in Oneglia zona rilevantissima con Reparti Lanieri, Saloni, sole, 2 camere cucina e servizi. Valore 10.000.000 trattabili più mutuo 5.000.000. Telef. 373-706.

VENDO 4 grandi camere, servizi, ascensore, Settimo, 6.500.000. Telefonare 581-618. A2819

VICINANZE Napoli, a dieci chilometri, strada nazionale circumvallazione vendonsi mq. 21.000 circa fronte strada 100 mt. circ., prezzo 2100 mq. Trattabile anche frazionabile. Scrivere: passeggerie 988-837 Ischia posta Napoli. 20494

VILLA con giardino acquisterei Rivoli o dintorni anche da ripristinare. Scrivere: «Pubblicità Stampa 5212 — Torino». A4259

VILLA lussuosa precollinare, 11 camere, vendo due alloggi, giardino, 60.000.000 più mutuo. Regioniere Forbetta, piazza Lagrange.

VILLA altrepò signorilissima mq. 850 giardino piscina vendo 80.000.000. Telefonare 775-344. A5680

1.000.000 vendo lotto terreno collina progetto approvato volendo cassette. Telefonare 876-328

8.000.000 più mutuo compresi alloggio signorile 5 camere Crocetta Gran Madre. Tel. 500-722 ore 17-19.

DOMANDE AFFITTO ALL. LOCALI e TERR. L. 180 p.p.

A.A.A. ASSISOGNA alloggio, giardino referenziato. Telef. 518-732.

A.A. ASSISOGNA alloggio, cavalieri piemontesi referenziatissimi. Telefonare 760-890, 528-339. O569

ASSISOGNANO affittare alloggio 1-5 camere, vuoto, ammobiliato. Telefonare 520-163. O861

AFFITTERei alloggio 4-5 camere più servizi in casa non di nuova costruzione possibilmente ottimo libero inverno. Scrivere: «Pubblicità Stampa 1567 — Torino». A3736

ATTIVITA' artigiano silenzioso cerco affitto locale mq. cento-centocinquanta preferibilmente riscaldato, adiacenze Giulio Cesare, Semeiana. Telefonare 755-730. A2618

CANTINA zona Crocetta, 5. Rito una festa cercasi. Telef. 584-431.

CAUZIONANDO cerco due camere cucinotta servizi. Telefonare 386-148.

CERCASI affittare locali uffici, eventualmente alloggio piano terra, magazzino, cortile. Ingresso indipendente, complessivi 100 mq. zona Francia Parella. Telefonare 753-321.

CERCASI appartamento 2-3 camere servizi da 1 a 6 locali, intermediari. Tel. 398-382. A1891

CERCO alloggetto camera tinello servizi cauzionando. Telefon. 233-174.

CERCO alloggio 2 o [illegible] camere anche ammobiliato. Telefon. 525-594.

CERCO primavera Gran Madre, oppure centralissimo, signorile quattro camere, cucina, servizi. Tel. 888-718.

CERCO soffitta mansarde con acqua corrente. Scrivere: «Pubblicità Stampa 1384 — Torino». A1893

COMMERCIANTE cerca [illegible] camere servizi, termo, vicinanze Mole Antonelliana. Telef. 82-831.

CROCETTA o dintorni salone tre camere cucina doppi servizi box auto cercasi. Scrivere: «Pubblicità Stampa 2049 — Torino». A5780

CROCETTA o vicinanze cerco appartamentino preferibilmente nuovo, vuoto o ammobiliato. Telef. 597-041.

CONIUGI altrettabbero alloggio 1-2 camere servizi, libera subito. Telefonare 869-630. A1914

CONIUGI piemontesi cercano alloggetto con forno preferibilmente con garage. Scrivere: «Pubblicità Stampa 9569 — Torino». A1727

CONIUGI piemontesi referenziati affitterebbero camera tinello cucinino, oppure camera cucina servizi, riscaldamento, zona Ferrucci, Tassoni, piazza Rivoli. Telefonare 766-763.

CONIUGI torinesi cercano alloggio quattro camere servizi fino marzo. Telefonare 488-012. A1973

FAMIGLIA artigiana cerca in affitto per sorte due alloggi di camera e cucina cadauno nello stesso stabile dintorni via Cassania, via Pietro Cossa. Telef. 765-891. A1975

FAMIGLIA torinese cerca 2 camere tinello servizi terrazzo qualunque zona periferica. Telef. mattino 892-410.

IMPIEGATA referenziata cerca appartamentino camera servizi zona centrale fram 13-15-19. Scrivere: «Pubblicità Stampa 2109 — Torino».

PERSONA sola affitterebbe 1-2 camere servizi zona Berini Cibrario. Telefonare 767-610 ore ufficio.

PIEMONTESE referenziatissimo affitterebbe alloggio qualunque zona cittadina. Telefonare 510-891.

PROFESSORI sposi referenziati impiegati cercano alloggio corso Palermo o dintorni. Telefonare 259-404.

REFERENZIATI cercano alloggetto S. Paolo, dintorni. Scrivere: «Pubblicità Stampa 1414 — Torino».

REFERENZIATISSIMI sposi piemontesi cauzionando affittano alloggio qualsiasi zona. Telefonare 512-655.

REFERENZIATISSIMO affitta 4 camere centrale ufficio. Telef. 870-325.

SPOSI piemontesi cercano 3 camere servizi, zona corso Moncalieri. Telefonare 981-036. A2585

SPOSI piemontesi commercianti cercano cauzionando 1-2 camere servizi borgo S. Donato. Telef. 488-214.

SPOSI piemontesi referenziatissimi affitterebbero moderno centrale due camere cucina servizi. Tel. 482-114.

SPOSI referenziati affitterebbero salone 2 camere servizi casa signorile. Telefonare ore pasti 300-873.

OFFERTE AFFITTO ALL. LOCALI e TERR. L. 180 p.p.

A.A.A. COMBA Succhi 14 affitta alloggi. Telefonare 528-539.

A.A. AFFITTANSI direttamente alloggi ultimati Nichelino centro. Telefonare 70-200. A1331?9

A.A. ALLOGGETTI [illegible] casa 14.000, 20.000, 25.000. Telefonare ore ufficio. O806

A. AFFITTANSI via Onorato Vigliani 17 alloggi 2-4 camere, servizi, tinteggiati, lastricati, facilitazioni, sconti a dipendenti di aziende. Rivolgersi via Onorato Vigliani 17. Telefonare 322-327 (mattino).

A. AFFITTASI negozio nuova 150 mq. annesso alloggio; prezzi anche uso magazzino. Telefonare 653-074.

A. AFFITTO alloggetto e poltroncina arredato signorilmente, prezzi ridotti. Telefonare 81-225.

A. MECCASE, Arsenale 42, Isolato 546-439, affitta 1-3 camere.

A Nichelino affittasi locale uso officina o carrozzeria, via Galvani Lisi 27 bis. A2585

A Rivoli affitto nuovi alloggi piccoli medi ogni confort camere spaziose casa ecloggiatissima. Telef. 885-541.

AERONAUTICA affittasi laboratori magazzini mq. 600-300 indipendenti. Tel. 388-649. A1768

AFFITTANSI ampi negozi magazzini grandi subito adatti generi diversi, alloggi nuovi 2-3 camere servizi. Via S. Donato 58. O693

AFFITTANSI corso Sebastopoli due camere cucina forno centrale. Telefonare 282-007. A1822

AFFITTASI 1-2-3-4 camere modernissima casa. Telefonare 759-809.

AFFITTASI a referenziati 2-4 camere volendo ammobiliate. Tel. 517-803.

AFFITTASI alloggetto prossimi sposi. Negozio Cottolengo 25, Mirafiori.

AFFITTASI alloggio due camere ripulito cucinino servizi. Tel. 528-864.

OFFERTE AFFITTO ALL. LOCALI e TERR. L. 180 p.p.

A.A.A. COMBA Succhi 14 affitta alloggi. Telefonare 528-539.

A.A. AFFITTANSI direttamente alloggi ultimati Nichelino centro. Telefonare 70-200.

A.A. ALLOGGETTI [illegible] casa 14.000, 20.000, 25.000. Telefonare ore ufficio. O806

A. AFFITTANSI via Onorato Vigliani 17 alloggi 2-4 camere, servizi, tinteggiati, lastricati, facilitazioni, sconti a dipendenti di aziende. Rivolgersi via Onorato Vigliani 17. Telefonare 322-327 (mattino).

A. AFFITTASI negozio nuova 150 mq. annesso alloggio; prezzi anche uso magazzino. Telefonare 653-074.

A. AFFITTO alloggetto e poltroncina arredato signorilmente, prezzi ridotti. Telefonare 81-225.

A. MECCASE, Arsenale 42, Isolato 546-439, affitta 1-3 camere.

A Nichelino affittasi locale uso officina o carrozzeria, via Galvani Lisi 27 bis. A2585

A Rivoli affitto nuovi alloggi piccoli medi ogni confort camere spaziose casa ecloggiatissima. Telef. 885-541.

AERONAUTICA affittasi laboratori magazzini mq. 600-300 indipendenti. Tel. 388-649. A1768

AFFITTANSI ampi negozi magazzini grandi subito adatti generi diversi, alloggi nuovi 2-3 camere servizi. Via S. Donato 58. O693

AFFITTANSI corso Sebastopoli due camere cucina forno centrale. Telefonare 282-007. A1822

AFFITTASI 1-2-3-4 camere modernissima casa. Telefonare 759-809.

AFFITTASI a referenziati 2-4 camere volendo ammobiliate. Tel. 517-803.

AFFITTASI alloggetto prossimi sposi. Negozio Cottolengo 25, Mirafiori.

AFFITTASI alloggio due camere ripulito cucinino servizi. Tel. 528-864.

OCCASIONE vendesi negozio articoli casa e profumeria. Tel. 793-053.

PANTOFOLERIA avviata con moderna attrezzatura, vasta clientela cedesi causa trasferimento. Scrivere: «Pubblicità Stampa 2006 — Torino».

PETTINATRICE 400.000 mensili cede 1.300.000 oppure gerenza. Crosetto, Bogino 12.

PRIVATO cerco prestito un milione garanzia ipotecaria. Scrivere: «Pubblicità Stampa 1363 — Torino».

RAG. Mussa cede conv.mentissimamente autosoccorso autocarrozzeria primaria importanza. Tel. 512-589.

RAG. Mussa cede autorimessa nuova 100 macchine 3.500.000. Telefona 512-589. A1[illegible]

RAG. Mussa cede negozio pellicceria arredamento nuovissimo 1 milione 500.000. Telef. 512-589.

RISTORANTE centrale modernissimo incasso 80.000 cedesi, sopravvalori pagamento. Frana, Carmina 28.

RIVENDITA pane 225 kg. 25 grissini, incasso 75.000 giornaliere, cedesi 8.000.000. Frana, Carmina 28.

SARTORIA avviatissima centralissima con licenza tessuti confezioni cedo causa malattia. Tel. 364-485.

SAVEMA centro cedesi sal

«Il portolano del mondo economico»

Una guida per viaggiare nel mondo degli affari

Un fitto repertorio di notizie e dati su 112 Paesi di oltre mezzo mondo - Alcuni indici mondiali dei consumi che rivelano i paradossali squilibri della nostra società

In ogni tempo, ma tanto più in questo nostro che apre orizzonti nuovi, e perciò sconosciuti e inserti, e altri ne offusca o ne muta, è una metafora felice immaginare l'operatore economico come un navigante in mari sempre nuovi. Ed ecco, restando nella metafora, per il mercante moderno è che ami conoscere meglio gli approdi consueti o si proponga di navigare in acque più lontane, talora meno tranquille ma spesso più redditizie», un moderno portolano, cioè una guida dei naviganti, che condurrà non agli antichi porti della navigazione reale, ma a quelli metaforici del mondo economico.

Fuori della metafora, questa guida, con cui è giunta a maturazione editoriale una iniziativa, che di anno in anno si era fatta sempre più ponderosa e ampia, dell'ufficio studi della Banca commerciale italiana, e che finalmente esce ora in veste tipografica e in tiratura adeguata, assicurata a quella a ciclostile del passato, è il primo tentativo che si fa in Italia di dare all'operatore economico gli indici fondamentali di carattere economico, sociale e commerciale dei paesi del mondo, anche di quelli di recentissima [illegible], lontanissimi e per noi quasi immaginari. Per ora, in questo primo volume (B.C.I., Il portolano del mondo economico, Parte I, 1964; pag. [illegible], s.p.), se ne sfogliano ben 112, ripartiti non nelle tradizionali divisioni continentali, che male rispondono all'attuale geografia economica del mondo, ma in quelle più appropriate di Europa occidentale, Mondo socialista, Asia non socialista, Oceania e Nord America.

Una vastissima porzione del globo, dunque, che raffigura un labirinto di confini, assai più problematico delle rotte tracciate dagli antichi portolani, un intrico di monete, di cambi, di situazioni, di interessi; ed anche in parte più ricca e densa dell'opera se si considera che, accanto ai nuovi paesi dell'Asia, qui si annoverano la maggior parte delle nazioni industrializzate, la maggior parte dei commerci. Il secondo volume, che uscirà tra non molto, comprenderà l'America Latina e l'Africa: schiuderà cioè, oltre a quella parte del continente americano in cui sono grandi e sempre sorprendenti gli squilibri economico-sociali ma anche le occasioni e le offerte di affari, quel mondo nuovissimo incerto e inquieto, ma sicuramente avido di progredire, di ricevere e dare, che è quello dei nuovi paesi africani.

Una siffatta raccolta di cifre e di notizie, sebbene abbia potuto avvalersi di una legione di autorevoli statistiche e annuari che si pubblicano ora nel mondo, spesso per iniziativa delle organizzazioni dell'Onu, è passata certamente attraverso ardue difficoltà. Fra tutte, quella di ricercare, in mezzo a tante, le fonti più attendibili su questo o quel paese, o l'approssimazione più verosimile fra i dati spesso non coincidenti d'una identica materia; quella di dosare le informazioni in misura tale che il manuale risulti [illegible] ma completo, essenziale ma esauriente. Questa dosatura che ci dà, per ciascun paese, un ragguaglio articolato su alcune voci (popolazione, valuta, cambio ufficiale con il dollaro, cambio con la lira, riserve in [illegible], circolazione pro-capite, costo del denaro, enti internazionali, prodotto materiale netto, aiuti all'estero e dall'estero, bilancio statale, prodotti pro-[illegible], indici economico-sociali, piani di sviluppo, bilancia dei pagamenti, commercio estero, destinazione, provenienza e composizione delle esportazioni, scambi con l'Italia) è l'aspetto più riuscito della guida, che si consulta agevolmente e dà gradita sorpresa per l'ampiezza del panorama che offre. Pur non avendo le pretese del monumentale e classico *Statesman's year-book* questo repertorio di notizie in un certo senso lo supera, per la sua sensibilità di rispondere alle domande dell'operatore economico italiano e di selezionare per lui i dati.

Tuttavia, non è un prontuario per soli specialisti. Un'infinità di notizie e di indici, se non tutti, sono di interesse assolutamente generale. Basterebbero a dimostrarlo alcune comparazioni e riassunti statistici. Da una tabella di stime mondiali apprendiamo per esempio che il 31-47 per cento della popolazione [illegible] è denutrita, che il 8-16 per cento è decisamente affamata, che il 40-45 per cento di quella adulta è analfabeta. Si tratta rispettivamente, per ciascun gruppo, di un miliardo-un miliardo e mezzo, 300-500 milioni, 620-850 milioni di uomini.

Anche queste miserie del mondo ne inquadrano la realtà e le prospettive. Ed ecco ancora altre miserie e grandezze della società umana nella sintesi cruda e allucinante della statistica. Si producono sulla Terra ogni anno solo 75 chili di frumento ma ben 121 chili di acciaio pro-capite, solo 77 chili di riso ma ben 114 di cemento a testa, otto chili di olio e grassi alimentari, cioè appena il doppio della carta da stampa (kg. 4,5); si hanno un televisore ogni 24 abitanti del globo, un'autovettura ogni 20, ma un medico ogni 2060.

Sono, è vero, cifre globali e valori medi, ma ne scaturiscono confronti significativi, nella loro elementarietà, nella loro crudezza. Se l'operatore economico fosse un missionario del progresso e della civiltà — e non è detto che, senza contrasto con i propri interessi, non possa esserlo — ricaverebbe da questo quadro di squilibri fondamentali del consorzio umano, da tanti paradossali contrasti, un sapiente indirizzo. E comunque, all'operatore economico intelligente non lo sfuggiranno, quando non lo soccorreranno i piani di sviluppo dei singoli paesi, laddove esistono, i veri problemi di struttura del mondo d'oggi — in cui gli aspetti economici si congiungono e si intrecciano con quelli sociali, culturali, politici —, per cui assai giustamente i compilatori del «Portolano» commentano che essi «ottundono e incancreniscono i problemi della congiuntura semestrale in questo o in quel paese del mondo industrializzato».

Insomma, il mondo è aperto, con le sue ricchezze e le sue miserie, agli operatori economici quanto ai riformatori, agli statisti, agli uomini che rivendicano una vita migliore. Forse, mai come in questo scorcio della storia umana, problemi e interessi, così vari e talvolta distanti, dell'uomo di Stato, del sociologo, e dell'economista convergono e coincidono.

Renzo Carnevali

L'ondata di maltempo, scatenatasi ieri, è completamente cessata

Nave ieri a Venezia. Sullo sfondo, il ponte di Rialto tutto imbiancato (Tel.)

Stamane splende il sole in Riviera e in Piemonte

Al Sestriere la neve e le piste sono in ottime condizioni

Genova, mercoledì sera.
Cielo poco nuvoloso questa mattina a Genova. La visibilità è dai quattro ai dieci chilometri sul mare. Un leggero vento soffia da nord-est. Il mare è calmo. Le temperature alle ore 8 erano: a Genova +4, Passo del Giovi —3, Rapallo e Santa Margherita +6, Chiavari +6.

Varazze, mercoledì sera.
Cielo terso, sole splendente, assenza di vento, mare mosso sottocosta, visibilità perfetta: questo erano le caratteristiche meteorologiche di stamane. Alle ore otto il termometro segnava 5°.

Albenga, mercoledì sera.
Cielo in prevalenza sereno e buona visibilità; leggero vento da est. Alle 8 il termometro segnava 4 gradi ad Albenga e Loano.

Alassio, mercoledì sera.
Ancora una giornata di sole con cielo sereno e temperatura sui 10 gradi. Il mare è leggermente mosso e l'umidità in diminuzione.

Sanremo, mercoledì sera.
Dopo la bufera di vento dei giorni scorsi ed il violento acquazzone della scorsa notte, il tempo si è rimesso al bello. Stamane infatti il cielo è sereno con scarsa nuvolosità sul mare. Il termometro oscilla tra i 10 ed i 16 gradi.

Alessandria, mercoledì sera.
Cielo sereno e sole su tutto il territorio di Alessandria. La temperatura si è fatta un po' fredda e stamane il termometro era a 2 gradi sotto zero.

Asti, mercoledì sera.
Cielo sereno e sole su Asti e provincia. La temperatura segnava, stamane, 2 gradi sotto zero: ieri la massima è stata di 5 gradi.

Cuneo, mercoledì sera.
Le condizioni del tempo sono anche stamane splendide, con cielo completamente sereno. In diminuzione invece la temperatura: —2 alle ore 8.

Sestriere, mercoledì sera.
E' tornato il bel tempo a Sestriere e in tutte le valli vicine. La neve e le piste sono in ottime condizioni. Il regista Luciano Salce ha iniziato ieri a girare sui campi di neve del Colle le prime scene del film «Le quattro stagioni». Attori principali sono Virna Lisi e Vittorio Gassmann. In alcune riprese di discesa sugli sci è stata scelta una maestra della Scuola di sci del Sestriere, come controfigura di Virna Lisi. Il termometro registra oggi —9 in paese. Si consiglia agli automobilisti la scorta delle catene.

Aosta, mercoledì sera.
Dopo la nevicata dei giorni scorsi, il cielo è ritornato sereno in Valle d'Aosta. Stamane, scoperti i massicci alpini innevatissimi, visibilità buona sul Cervino e sul Monte Rosa, ottima sul Gran Paradiso e il Monte Bianco. La temperatura è di 0 gradi nelle prime ore della mattinata ad Aosta, —3 a Courmayeur, —9 a Cogne, —11 al Breuil, mentre alle quote più alte raggiunge valori di —18 al Rifugio Torino e —20 al Plateau Rosa.

Vercelli, mercoledì sera.
Leggero vento stanotte nel Vercellese, vento che è andato calmandosi nella mattinata. Temperatura alle 7: —1°.

Verbania, mercoledì sera.
Dopo la violenta bufera di vento di ieri sera e stanotte, la temperatura è discesa sensibilmente in tutte le valli, fino a toccare i —11 in valle Anzasca e in valle Antigorio. Minime sui —2 stamane nei centri rivieraschi del Lago Maggiore, ove continua a soffiare un leggero ma freddo vento da nord.

Vercelli, mercoledì sera.
La neve è scesa ieri anche sulla Laguna e stamane il ponte di Rialto è ancora tutto imbiancato. La precipitazione nevosa era stata preceduta da un temporale accompagnato, fatto eccezionale per questa stagione, da lampi e tuoni. Stamane le condizioni atmosferiche sono tornate buone.

Rovigo, mercoledì sera.
Cessato di nevicare, la pioggia, caduta ieri sera e durante la notte, ha sciolto la neve accumulatasi lungo le strade in tutta la zona polesana. Stamane è tornato il sereno.

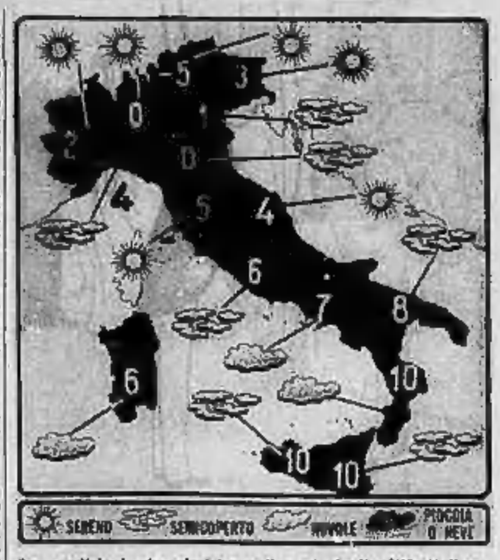

Le condizioni atmosferiche nelle principali città italiane e le temperature minime registrate nelle ultime 24 ore. (Com'è noto, le temperature fornite dal Bollettino meteorologico possono presentare delle discordanze con le temperature minime registrate in determinato zone della città).

La burocrazia non si commuove per gli ultimi della montagna

Da 3 anni gli negano la pensione per timore di pagarla ad un altro

A Pianetto, Domenico Chiolerio, 83 anni, attende pazientemente le poche migliaia di lire che gli spettano quale coltivatore diretto inabile al lavoro: ha lo stesso nome di battesimo di suo padre e di suo figlio e ciò crea complicazioni - I doni dei vigili urbani di Torino ai bambini ed ai vecchi della Val Soana, i soli rimasti nelle baite

Domenico Chiolerio riceve il dono dei vigili

DAL NOSTRO INVIATO

Pianprato, mercoledì sera.

Alla frazione Pianotto in Val Soana sono rimasti circa trenta abitanti: qualche bambino e molti anziani. Fra questi ci è il vecchio coltivatore Domenico Chiolerio, di 83 anni che da parecchio tempo, pur essendo perfettamente in regola con i versamenti ironicamente detti previdenziali, soffre invano la pensione a causa d'una complicazione anagrafica. Suo padre si chiamava Domenico e suo figlio porta lo stesso nome.

Tre Domenico Chiolerio nati nella stessa località sono troppi per la nostra burocrazia, anche se uno di essi è defunto da parecchi decenni: il problema pare insolubile sicché la sventurata attende da 3 anni che si sciolga il nodo gordiano nella sua misera bolla, nutrendosi quasi esclusivamente di patate, cavoli con quel po' di burro che i pietosi vicini, ancorché lontani dall'agiatezza, gli regalano di tanto in tanto.

Ho conosciuto Domenico Chiolerio ier l'altro accompagnando tre vigili urbani torinesi — il brigadiere Napoleone Nicchia ed i signori Salengo e Panizzieri — i quali con l'autorizzazione del Comando s'erano recati in Val Soana per distribuire ai bimbi e ai vecchi di quella montagna una parte dei doni per l'Epifania offerti agli agenti del traffico e a questi destinati a varie iniziative benefiche. Domenico Chiolerio — mi diceva — ha dimostrato un'assoluta lucidità di mente e persino inclinazione ad un bonario humour. Per esempio ha scherzosamente riferito il fatto che i vigili, considerati dai paesani che li vedono in città come spaventapasseri e infaticabili distributori di multe, sappiono trasformarsi in cortesi messaggeri d'amicizia; ha ricordato che «i vecchi sono come i bambini» e quindi molto gradiscono i dolci, «soprattutto se accompagnati da una buona bottiglia». Poi ha soggiunto con improvvisa commozione: «Veramente quando ho sentito bussare all'uscio ed ho visto forestieri, speravo venissero per annunciarmi la pensione. Pazienza. Attenderò ancora, ma non vorrei che la buona notizia giungesse il giorno dei miei funerali».

Ho domandato a quanto ammonterebbe questa pensione. Diecimila lire al mese. E il parroco di Piantonetta, don Giuseppe Rogana (un canavesano di Strombino che giunse 15 anni or sono giovanissimo in questa valliata e si prodiga non solo come «curatore di anime») mi ha spiegato che la quasi totalità dei vecchi di quella montagne vivono con un'analoga pensione: quella cioè per i Coltivatori diretti.

Non di rado, nel parlare di montagne e montanari, si indulge parecchio alla retorica e ai luoghi comuni. Inutile nel descrivere come aree depresse vallate in cui, anche se gli introiti monetari non sono ingenti, in pratica la ridotta popolazione è vicina al benessere, in quanto — per lo meno — si sottrae al neurotico affanno della gente di città che tanti ne guadagna, tanti ne spende.

Ma per chi è rimasto in Val Soana, come in certe vallate canavesi, non si cede alla retorica desolazione parlando di stenti e miseria. I giovani hanno risolto i problemi scappando al piano, ma i vecchi sono rimasti lassù, nelle loro baite che di anno in anno diventano stambugi, senza risorse.

«D'estate — *racconta don Rogana* — è tutto diverso. C'è molta gente, anche perché Pianotto, che un tempo aveva mille e più abitanti, disseminò in Italia e all'estero intere generazioni di caldorai, i quali in parecchi casi hanno fatto fortuna e tornano nel villaggio dei padri e dei nonni per qualche giorno a dare un'occhiata.

«Finora però questo turismo nostalgico era ostacolato dal fatto che oltre Valprato Soana non c'era una vera strada per risalire sino a Pianprato. Così l'anno in corso almeno questo problema dovrebbe essere risolto e in via di soluzione: la strada verrà asfaltata fin qui e speriamo lo sia anche oltre fino a Pianprato. Amministrazione comunale e provinciale nonché la Cooperativa, appaltatrice dei lavori, agiscono con molta comprensione. Purtroppo la montagna ogni opera pubblica è molto cara: 30 milioni, assegnati dalla Cassa per il Mezzogiorno, sono stati ingoiati dalla sola costruzione dei nuovi ponti in cemento. E resta sempre il problema dei vecchi. La loro fedeltà alla montagna non è certo premiata».

Nel corso della nostra visita ci siamo spinti sino a Pianprato lungo una strada angusta, con molte e strette svolte, che il ghiaccio e la neve rendono pericolosa. Anche a Pianprato vivono poche persone assieme a tre bambini soltanto, per i quali la gita modesta, quasi simbolica distribuzione dei pacchi recati dai vigili di Torino, ha rappresentato una festa. La cerca circolare di Pianprato, fondo antico d'un lago, è cinta da monti e dominata dalle ardite guglie della Barbetta; giustamente viene definita la località più bella della valle Soana, nonostante sia attraversata da una linea ad alta tensione che deturpa il paesaggio. Quando sarà collegata al resto del mondo con una «vera» strada potrebbe ricavare dal turismo un sostegno economico tale da garantire l'indispensabile per la sopravvivenza del villaggio. Ma non bisogna perdere tempo. Il caso-limite di Domenico Chiolerio sta a dimostrare come la situazione per i vecchi della val Soana sia drammatica e quasi disperata.

Remo Grigliè

In dieci anni gli universitari aumentati del 64 per cento

Il numero degli inscritti nelle 207 Facoltà italiane ha superato i 232 mila a cui si devono aggiungere 70 mila fuori corso - In proporzione l'aumento è più sensibile per le femmine che per i maschi

Roma, mercoledì sera.

Mentre continuano gli studi e si infittiscono le proposte per un nuovo ordinamento degli studi universitari che tenga conto delle mutate esigenze dei tempi, appare di un certo interesse la pubblicazione dei dati relativi all'aumentato numero degli iscritti alle diverse Facoltà universitarie in questi ultimi dieci anni. Si tratta di una documentazione dell'Istat, l'istituto centrale che raccoglie tutti gli elementi statistici della vita nazionale: dalla lettura delle tavole si rileva che gli iscritti alle 207 Facoltà universitarie italiane nel decennio scolastico '53-'54/'63-'64 sono aumentati del 64 per cento. Dieci lustri fa gli studenti universitari erano 137.780 ed ora sono oltre 232 mila, a cui si devono aggiungere 70 mila fuori corso.

In proporzione l'aumento è stato più sensibile per le femmine (79 per cento) che per i maschi (58 per cento). L'osservazione vale in modo particolare per gli ultimi due anni, nel corso dei quali maggiore è stato l'afflusso dell'elemento femminile alla università. E' anche questo un segno che qualcosa si muove nel profondo della nostra società.

Come sono indirizzate le preferenze degli studenti nella scelta delle facoltà? Occorre precisare subito che tutte le facoltà hanno visto accrescere il numero dei loro iscritti ad eccezione di due: quella di veterinaria e di farmacia. Nella prima dieci anni fa gli iscritti erano 1107 diminuiti poi di anno in anno fino a ridursi nell'ultimo quinquennio ad una media di 800 distribuiti in nove sedi. In farmacia gli studenti sono passati da 7102 dieci anni fa, a 4162 nell'anno scolastico 56-59; vi è poi stata una ripresa e gli studenti sono saliti di nuovo fino a 4924 nel '62-'63 cifra però che rimane inferiore del 35 per cento a quella citata per prima; la facoltà di medicina e chirurgia ha avuto degli alti e bassi, partendo da una punta del '53 di 21 721 per scendere ad un minimo di 17.609 nel '56-'57 ed aumentare poi di nuovo a 18.394 nel '62-'63, cifra però che è ancora salita riportandosi in pratica su quella di dieci anni or sono.

In tutte le facoltà si sono registrati aumenti molto consistenti: per esempio del 64 per cento in giurisprudenza, del 17 per cento in agraria, del 28 per cento in scienze naturali. Malgrado la difficoltà dei corsi e particolarmente malgrado l'ostacolo del fiorcon e tanto temuto biennio che pone una sbarramento non da tutti superabile, la facoltà di ingegneria ha visto salire i suoi iscritti da 8107 nel '53 a 30.491 dieci anni dopo; anche più che raddoppiati risultano gli inscritti alla facoltà di architettura che hanno già superato le 5 mila unità.

Per le Facoltà di lettere e filosofia si sono avuti aumenti, ma non così rilevanti come quelli sopra citati. Tuttavia se ad essi si aggiungono anche gli studenti che frequentano i corsi dell'Istituto orientale di Napoli e di alcune Facoltà di lingue la cifra di dieci anni fa è salita da 12.716 a 24.536 ed è un aumento che rivela come l'amore o l'abitudine agli studi umanistici non accenni a diminuire. Un notevole incremento si è avuto anche nelle Facoltà di magistero, di scienze politiche e di Economia e commercio (38.525), quest'ultima affollata in modo particolare di ragionieri che ammessi all'Università aspirano a conseguire la laurea più affine alla loro specifica preparazione.

In questa statistica dell'Istat vi è un dato molto curioso che merita segnalare per indicare come anche negli studi vi sia una moda. Ed è quello relativo all'improvviso «boom» nelle Facoltà di scienze statistiche, demografiche ed attuariali dell'Università di Roma dove gli inscritti sono saliti in dieci anni da 280 a 1595: un aumento del genere così massiccio e quasi improvviso consiglia ai giovani di meditare bene e di informarsi accuratamente prima di intraprendere gli studi universitari per non trovarsi poi nella vita di fronte ad una platea di concorrenti che aspirano tutti agli stessi posti di carriera.

al. vi.

Prosegue lo sciopero ad oltranza

Picchetti di operai davanti alla Beloit

L'invito della direzione a riprendere il lavoro è stato respinto: soltanto 14 dipendenti hanno varcato stamane i cancelli

Dal nostro corrispondente

Pinerolo, mercoledì sera.

Continua lo sciopero generale alla Beloit Italia di Pinerolo, che stamane, dopo tre giorni dallo sgombero dello stabilimento, ha riaperto teoricamente i cancelli, sia apponendo agli ingressi un cartello d'avviso, sia invitando personalmente gli operai a riprendere il lavoro con una lettera inviata loro per posta nella quale viene anche fatta la cronistoria della vertenza e viene rinnovata ancora una volta la promessa di non «ridimensionare» gli stabilimenti pinerolesi.

Ieri sera, in una riunione plenaria, gli operai, sentite le relazioni dei quattro sindacati, hanno deciso la continuazione dello sciopero generale con il picchettaggio dell'azienda. Ad organizzare i picchetti erano tutti d'accordo, meno i sindacalisti della Cisl, che ne hanno denunciato pubblicamente l'antidemocraticità, in quanto limitano la libertà di lavoro per coloro che non accettano lo sciopero. Gli altri sindacalisti, premendo sul tasto della necessaria unità d'azione, sono però riusciti a far approvare, con votazione, anche questa forma di lotta, che vede compatto, fin dalle 5 di stamane, le maestranze fuori dei cancelli, decise ad impedire l'ingresso di eventuali crumiri.

Al primo turno delle 6 sono infatti entrati negli stabilimenti solamente 14 capi-reparto, due fuochisti ed un elettricista. Naturalmente l'ingresso di queste persone, tutelato da un energico servizio d'ordine da parte dei carabinieri, è stato salutato da bordate di fischi, di urla e di insulti. Non si sono avuti però incidenti.

Sul piano delle trattative la giornata odierna registra una fase di attesa. Infatti non sono previsti incontri. I quattro sindacati si troveranno nuovamente all'Amma a Torino domani alle 16,30 per conoscere la risposta della direzione aziendale alle proposte formulate lunedì. Forse la direzione della Beloit ha voluto fare una prova preventiva di apertura degli stabilimenti per sentire il polso delle maestranze.

Oggi si ha intanto il primo sciopero articolato di solidarietà degli operai degli stabilimenti Riv di Villar Perosa. Fin da ieri sera i sindacalisti hanno impartito la disposizioni. Lo sciopero, che avrà la durata di un'ora nella quale gli operai usciranno dagli stabilimenti, viene così attuato: primo turno dalle 12,30 alle 13,30, e cioè l'ultima ora di lavoro; turno centrale dalle 13 alle 14; secondo turno dalle 13,30 alle 14,30, e cioè la prima ora di lavoro (questi operai, in sostanza, entreranno a lavorare un'ora dopo quella prevista). Alle 13 tutta la massa operaia di Villar ha avuto ordine dai sindacalisti di uniarsi di fronte agli stabilimenti, per un corteo verso la piazza del municipio di Villar Perosa, luogo della manifestazione di solidarietà con gli operai della Beloit.

m. g.

Ricercato il terzo rapinatore della villa D'Acquarone a Sanremo

E' uno straniero, come gli altri due catturati in una casa diroccata dopo vivace colluttazione - Il bottino non è stato cospicuo: una manciata di biglietti da mille

Dal nostro corrispondente

Sanremo, mercoledì sera.

La polizia ha dovuto fare uso delle armi, sia pure soltanto a scopo intimidatorio, per snidare i malviventi che nel tardo pomeriggio di ieri hanno compiuto una aggressione nella casa della famiglia del duca Luigi Filippo D'Acquarone, sul corso Mazzini. Asserragliatisi in una casa diroccata che si trova sulla vecchia via Aurelia, prospiciente il mare, i tre rapinatori — Pierre Marie Noel Renout, di anni 33, da Pas de Calais (Francia), Kobilanski Nicola, di anni 21, da Komitinci (Jugoslavia) e Marianne Bengik, di venti anni, pure jugoslavo — hanno cercato di resistere alle forze dell'ordine, ma alla fine due di loro, il Renout e il Kobilanski, sono stati presi. Il terzo è riuscito a fuggire ma la polizia conta di acciuffarlo presto.

Il francese ha cercato di respingere gli agenti che lo stavano immobilizzando. Ne è nata una colluttazione nel corso della quale il Renout ha riportato una contusione al capo per cui doveva essere trasportato all'ospedale civile. E' stato medicato e riconosciuto guaribile in sette giorni. Il Kobilanski è stato invece trovato raggomitolato nel pollaio.

Una volta in commissariato, il Renout e il Kobilanski, con l'ausilio di un interprete, sono stati interrogati e successivamente posti a confronto delle due donne che il Renout — protagonista principale del fatto — avrebbe requisito nella cucina della villa per farsi consegnare il denaro.

Erano le 17 di ieri quando il francese si presentava alla villa D'Acquarone. Trovata la cameriera intenta in cucina, la spaventava minacciandola di farle del male se avesse gridato. La giovane donna, Rosa Sorrentino, di 22 anni, spaurita, si mise in un angolo. Pochi istanti dopo entrava nella stanza una signora che, insieme ad altre persone, è ospite della famiglia D'Acquarone. Anch'essa veniva sorpresa dal francese il quale voleva sottrarre dei soldi. La signora cercava di accontentarlo dicendo nello stesso tempo con una manciata di biglietti da mille.

Avuto il denaro, il Renout si allontanava. «Non chiamate la polizia troppo presto altrimenti i miei due amici che ho qui fuori vengono dentro e fanno il resto» mormorò il malvivente, e scomparve.

Impaurite, le due donne rimasero chiuse in cucina per circa un'ora. Poi diedero l'allarme.

e. b.

Morto l'elefante Romeo il più vecchio dello zoo di Roma

Roma, mercoledì sera.

Romeo, il più vecchio elefante del Giardino zoologico di Roma, il simpatico bestione al quale i bambini erano soliti offrire pane e frutta, è morto per insufficienza cardiaca. Lo ha trovato stecchito nella sua gabbia un guardiano ieri mattina all'alba. Si può dire che Romeo, ormai trentenne, è morto di vecchiaia. Gli elefanti in cattività non vivono molto a lungo ed il veterinario non ha rilevato alcuna forma infettiva.

Romeo pesava una cinquantina di quintali. Era stato catturato in una foresta indiana nel 1935 poco dopo la nascita.

DOPO SCUOLA
per gli studenti delle scuole pubbliche. Scelti professori nelle varie materie guidano nello studio gli allievi collaborando con i sigg. insegnanti della Scuola Pubblica.
ISTITUTO STUDIUM
P.zza Statuto 2, Torino
Tel. 540.283 - 543.720

Sciamengo
VIA NIZZA 3 - TORINO
TRAMEZZINI
RINVENUTI PER BAR, INDUSTRIE, SCUOLE, CONVIVENZE, MARINAI

MODISTA CASABELLA
Via Garibaldi 4 - Tel. 531-107
Vasta esposizione - Garanzia scritta - Lunghe rateazioni - Cambio mobili usati

ALL'ELETTRICA COSTA MENO
ELETTRICA
CASA DEL LAMPADARIO

BUONUMORE

— Godendo su tutti i punti, giovanotto, andrete perfettamente d'accordo con mia figlia!...

— Se sono per uscire con suo marito, ne prenda un paio con i tacchi bassi...

— Non c'è che un mezzo, sposatil...

— Servizio completo

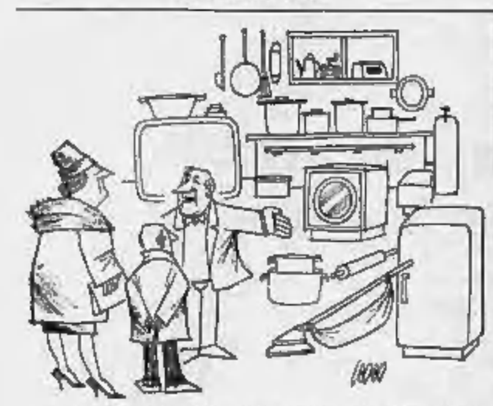

— Qui suo marito può scegliere quello che vuole...

— Sbrighiamoci, ho ancora otto duelli da fare!...

ANNUNCI ECONOMICI

OFFERTE APPIATTO ALL. LOCALI a TERE. L. 180 p.p.

(Continua da pag. 4)

AFFITTASI alloggio tutti i comfort via dei Mille 12. 5 vani. Telefonare 322-327 (mattino). C764

AFFITTASI alloggio camera cucina bagno senza riscaldamento a camera sola unica stabile. Tel. 335-784.

AFFITTASI alloggio centrale a referenziati. Scrivere: «Pubblicità Stampa 9873 — Torino». A1756

AFFITTASI alloggio due camere cucina cucinino servizi gregge, Nichelino. Telefonare 670-976.

AFFITTASI alloggio nuovo 4 camere servizi La Loggia 26.000 mensili. Telefonare 541-128. C637

AFFITTASI alloggio ufficio 1° piano mq. 160 Largo Francia 113 angolo corso Racconigi. Tel. 535-512.

AFFITTASI alloggio 2 camere tinello servizi Nichelino, Telefonare ore ufficio 547-305. A2812

AFFITTASI ammobiliato Aeronautica referenziatissimi, camere tinello servizi, tutti confort. Telefonare ore pasti 287-588. A2357

AFFITTASI ammobiliato piano rialzato confortevole, zona Viberti, corso Peschiera eventualmente vuota uso studio, Telef. 500-359.

AFFITTASI camera tinello servizi a sposi referenziati. Rivolgersi Martiotti 37. A6906

AFFITTASI camera tinello servizi preferibili sposi. Telefonare 386-895 negozio De Martino. A127991

AFFITTASI Cascine Vica alloggi 2-3 camere. Telefonare 322-466.

AFFITTASI d'Azeglio 78 piano rialzato, signorile, 8 vani tripli ingressi duplici servizi uso abitazione et studio. Telefonare ore ufficio 323-110.

AFFITTASI locale interno uso magazzino con cortile. Acqua 53, Telefono 775-883. A1837

AFFITTASI locale laboratorio anche rumoroso mq. 120 con cortile mq. 180 circiato, Via Gaston 122/10, Tel. 392-017. A1840

AFFITTASI locale mq. 450 uso deposito o piccola industria Strada Lanzo 215. Tel. 296-295.

AFFITTASI locali magazzino e industriale metri 600-300, vasto cortile, Cascine Vica. Telefonare 752-551.

AFFITTASI locali uso ufficio piano rialzato, terma, parcheggio, Giardini Reali, Telefonare 234-791.

AFFITTASI magazzino pavimentato recintato scoperto 10 km. Torino, Muretori, 33, 3. Secondo.

AFFITTASI negozio già attrezzato per latteria pescheria o soli formaggi. Telef. 780-412. A1787

AFFITTASI piazzale Cale Maria fronte Fiat piano 8° due camere cucina. Telefonare ore ufficio 323-110.

AFFITTASI Porta Nuova negozio vetrine ampi magazzini cantina. Telefonare 319-964. A2395

AFFITTASI presti Municipio casa signorile appartamento 6 camere doppi servizi 3° piano, ascensore, L. 70.000. Telefonare 528-675.

AFFITTASI studio ammobiliato centrale adatto avvocati, professionisti, commerciale, assicurazioni. Telefonare 31-124. A2409

AFFITTASI via Cavour salone due camere cucina doppi servizi. Telefonare 323-110. A2665

AFFITTASI via Gustalla 6 due locali mq. 180-90 et alloggio tre camere cucina servizio liberi subito. Telefonare 83-143 pomeriggio.

AFFITTASI via Marconi 6 piano 1° esclusivamente uso uffici, 7 vani e servizi. Telefonare 323-110.

AFFITTASI 2 camere pianterreno riscaldamento centrale via Montevia 9. Telefonare 523-486. A2415

AFFITTIAMO via Po 24 luminoso locale mq. 250 magazzino, laboratorio ecc., passaggio dal cortile. Telefonare 575-868. A3200

AFFITTO corso Orbassano vicinanze Rita alloggio camera tinello cucinino, arredo 1° febbraio. Telefonare 331-215. A2501

AFFITTO 2 camere servizi 21.000, casa nuova. Crocetta, Bogino 10.

AFFITTO 4 camere servizi 1° piano 2 vani uso ufficio via Bava 15, Ronco. A6423

ALLOGGETTO ammobiliato zona Francia piano rialzato uso ufficio affittasi. Telefonare (orari 8-9 15-20 773-680. A1929

ALLOGGIO affittasi uso ufficio 6 vani e servizi mq. 177 piano rialzato. Via Biondi 19 angolo via Bogetti. A2911

ALLOGGIO due camere, tinello, cucinino, bagno, servizi, telefono, libero subito affittasi luogo Pa Machiavelli. Telefonare ore ufficio al 341-123. A2708

AMMEZZATI uso ufficio alloggio 4 vani Statuto libero affittasi. Telefonare 519-541. A5752.

AMMOBILIATE 2 camere, tinello, servizi, affittasi zona Mirafiori. Scrivere referenziandi: «Pubblicità Stampa 1431 — Torino». A2668

AMMOBILIATO paraggi piazza Statuto affitto alloggio 6 camere servizi. Telefonare 535-601.

APPARTAMENTINO elegantemente ammobiliato camera servizi affittasi a persona distinta anche pied-à-terre. Telefonare 877-832. A5761

APPARTAMENTINO lussuosamente ammobiliato piazza Adriano affittasi a funzionario. Telefonare 751-214.

APPARTAMENTO 6 camere, servizi, terrazzo, giardino, autorimessa, Lauro 43. O843

ATTICO corso Giovanni Agnelli 46/6 affittasi. Telefonare 500-094.

AUTORIMESSA private box anche uso deposito, laboratorio. Lauro 43. Telefonare 487-687. O843

AUTOTRASLOCHI abbiamo attrezzati autofurgoni imbottiti, deposito mobili, garanzia. Telefonare 372-555 Conti.

AUTOTRASLOCHI assicurazioni, autofurgoni imbottiti, garanzia, concorrenza preventivi. Telefono 380-220, Mastropietro. O1321

BARRIERA Milano affittasi alloggio due camere tinello servizi, ammobiliato o nuovo, ogni confort. Telefonare ore pasti 277-714.

BEL alloggio primo piano, via Sacsi, tre vani servizi libero subito affittasi. Telefonare 730-201.

BERTHOLLET angolo Principe Tommaso affittasi piano secondo alloggio vani dieci mq. 190 anche uso ufficio. Telef. 519-443. A2775

BORGATA Vittoria, due camere, tinello, servizi, [illegible] altro Venticinque 30.000, Telefonare 546-439.

CAMERE due, accessori, uso deposito, archivio, laboratorio, Telefonare 487-687. O843

CAPANNONE industriale mq. 600 frazionabili, vicinia Mercalieri affittasi, telefonare 389-417.

CAPANNONE nuovo bimilionesimo mq. 360 cortile mq. 410 zona Cerbido adatto qualunque uso, affittasi. Telefonare 511-191.

CAPANNONE portante centrale mq. 250 qualsiasi uso affittasi. Telefonare 487-775. A2621

CASCINOTTA Astigiano 35 km. Torino ottimo vigneto affittasi. Telefonare 734-618. A2367

CENTRALI camera cucina ammobiliata riscaldamento affittasi. Specificare referenze. Scrivere «Pubblicità Stampa 1365 — Torino». A1626

CORSO Novara affittasi 2 camere tinello biservizi ammobiliato. Telefonare 543-868. O710

CORSO Rosselli: tre camere cucina servizi. Tel. ore ufficio 581-578.

CORSO Trapani 14 interno 11 affittasi alloggi due camere tinello servizi. Visite pomeriggio. O820

CUNEO affittasi vendesi magazzino semicentrale mq. 2000, alloggi, uffici. Scrivere Pubblitrian casella 122 Cuneo. 20226

FABBRICATO centrale recente costruzione piani due più seminterrato complessivi mq. 750 coperti, ad uno piano carico, parasco, ampio cortile, affittasi come laboratorio, magazzino, ufficio regionale grande industria, libero 30 giugno. Scrivere «Pubblicità Stampa 1382 — Torino». A1857

IN palazzina corso Montevecchio affittasi alloggio 6-7 camere tripli servizi completamente rinnovato grezzo. Scrivere: «Pubblicità Stampa 1372 — Torino». A1834

LABORATORIO con magazzino e negozio sicurissima Porta Palazzo borgo Aurora affittasi anche separati. Telefonare 981-002. A1605

LOCALE seminterrato nuovo 550 m. volendo frazionabile, grande passaggio carrelo, paraggi Massaua proprietario affitta. Telefonare 885-908.

LOCALE uso laboratorio deposito mq. 440 zona Belgio affittasi. Telefonare 890-337. A2900

LOCALE uso laboratorio o magazzino affittasi zona oltrepò presso motovelodromo. Telefonare ore ufficio 516-409. A2545

LOCALE via Garibaldi uso ufficio moderno ammobiliato affittasi con cumulazione ed eventuale laboratorio deposito mq. 130. Telef. 487-775.

LOCALE 230 mq. luce qualsiasi industria barriera Casale. Telefonare 235-000. A2614

LOCALI USO NEGOZI, UFFICI, MAGAZZINI, ZONA CENTRALE PRESSI DIREZIONE FIAT CORSO MARCONI, AFFITTANSI, TEL. 650-188.

MIRAFIORI luminosissimo seminterrato mq. 130 servizi affittasi 35.000. Telefonare 795-590 pasti.

MONCALIERI Borgo Aie affittasi locale mq. 150 ingresso carraio. Telefonare 680-153. A2458

NEGOZIO con retro mq. 45 zona Santa Rita affittasi subito. Telefonare 327-540. A1868

NEGOZIO via Montenero 39, mezzi quadrati 30 più retro affittasi. Telefonare 722-352. A2618

NICHELINO centro affittasi camera tinello servizi. Rivolgersi: Zanoni, via Massimo d'Azeglio 20. A2241

NICHELINO privato affitta ampio alloggio due camere tinello. Telefonare 772-947 pasti. A7964

NICHELINO vicinanza chiesa scuole affittasi due camere tinello servizi. Telefonare 778-035. A4129

OCCASIONE, affittasi ampi negozi Grugliasco, adatti anche bar, contratti lunga scadenza. Locazione gratuita 6 mesi. Telefonare 383-967.

OFFICINA mq. 180 cortile recintato mq. 185 affittasi Orbassano. Telefonare 912-774. A3324

ORBASSANO affittasi alloggi nuovi tre camere cucinino 22.000, laboratori 10.000, 20.000. Tel. 387-935.

PRIVATO affitta alloggio due camere tinello cucinotto Nichelino. Telefonare 283-397 ore serali.

PANORAMICO tranquillo nuovo, 1 camera tinello servizi paraggi Lingotto, referenziati sposi affittasi. Telefonare 843-690 mattina.

SIGNORILI tre camere cucina [illegible] corso Lecce affittasi. Tel. 779-626.

SOFFITTE nuova uso archivio, studio presso Statuto. Ascensore. Telefonare 487-971. O843

UFFICI 2-4 locali volendo comunicabili con modernissima signorile presso via Cernaia, quarto piano, luminoso, affittasi. Telefonare 650-565.

VIA Giolitti 9 affittasi alloggio due camere cucina. Visibili 16-17.

VIA Golto 14 affittasi alloggi 1-2 camere cucina servizi bagno. Visibili 15-15,30. A6263

VICINANZE scalo Vanchiglia affittasi magazzino 1200 mq. lire 380.000 mese. Ragioniera Furbatto, piazza Lagrange. O588

ZONA Martinetto affitto 18.000 negozio nuovo libero subito. Telefonare 518-246. A1772

ZONA mercati generali affittasi incalli luminosi adatti laboratorio magazzini superficie mq. 150 volendo dividibili. Telefono 384-570.

LOCALI PER UFFICIO L. 180 per parola

ALASSIO affittasi alloggetto confortevole mitì pretese. Telef. 335-341.

ALASSIO vendesi affittasi con o senza mobili alloggio centrale offre cellare 2 camere terrno tinello cucinino. Telefonare 382-385.

SAUZE d'Oulx affitto febbraio, marzo, aprile, alloggetto tre camere servizi. Scrivere: «Pubblicità Stampa 1567 — Torino». A3726

BESTRIERE affittasi alloggio 3 camere servizi III piano, sopra ristorante Scoiattolo. Rivolgersi pertinacia, oppure telefon. Torino 253-559 ore ufficio. A2508

ALBERGHI E STAZIONI CLIMATICHE L. 180 p.p.

ALASSIO hotel Adler, riaperto, confortevole 1700 complessivo pensione telefonando 42-986.

LOANO, Albergo Astoria, 69-238, confortevolissimo, ottimo trattamento. Inverno 2000 complessivo.

SANREMO, «Pensione Luisella», Santrancesco 27, tel. 85-717, centralissima prezzi modici.

COLLEGI ISTIT. SCUOLE L. 180 per parola

ALLA Berlitz con il nuovo anno inizieranno nuovi corsi di lingue diurni e serali, collettivi ed individuali. Torino via Santa Teresa 3 (grattacielo) telefono 253-970. Cuneo, Finerolo.

GRATUITAMENTE lezioni di prova «Speedwriting», moderno metodo americano di stenografia alfabetica. Iniziamo inoltre ottimi corsi di pepho, dattilografia, computeriser, operatori, perforatrici meccanografiche. I.B.M. Istituto Maria Vittoria, piazza Vittorio Veneto 13, tel. 889-868.

SIST. via Po 2, tel. 547-873 iniziano nuovi corsi in tutti i reparti, Stenodattilo, complotmetar, contabilità, macchine supersistematiche, calcolatrici e contabili, paghe e contributi, consulenti del lavoro, centro meccanografico, operatori, perforatrici, Unga.

LEZIONI - TRADUZIONI L. 180 per parola

INGLESE madrelingua lingua esperienza nella scuola impartisce lezioni ripetizioni, Telefonare 589-354 ore Mauriziano. A1880

MATEMATICA, Lezioni, preparazioni, ripetizioni. Zona Vinzaglio. Telefonare ore ufficio 547-525.

MATEMATICA regionale lezioni individuali ripetizioni accurata preparazione esami. Telefonare 394-091.

SIGNORA laureanda lingue dà ripetizioni alunni media elementari, Telefonare 630-418. A1853

STUDENTE Accademia impartisce lezioni disegno et arte. Tel. 793-401.

STUDENTE ingegneria impartirebbe lezioni matematica, fisica. Telefonare 378-846. A2226

STUDENTE ingegneria impartisce lezioni matematica fisica media liceo. Tel. 584-037. A2015

TRADUZIONI tecniche, scientifiche, di brevetti da francese, inglese spagn. Scrivere: «Pubblicità Stampa 5100 — Torino». A3016

UNIVERSITARIO insegnerebbe matematica scientifiche studenti medie inferiori superiori. Telefonare 70-718.

CAMERE MOBIL. PENS. L. 150 per parola

A. AFFITTASI piazza Solferino ammobiliata signorile silenziosa moderna. Telefonare 545-704. A6482

A. IMPIEGATA affittasi ammobiliato comfort varietà referenze. Telefonare 654-276. A1599

A. PERSONA referenziatissima affittasi in casa signorile centrale ammobiliata unica inquilino. Telefonare pomeriggio 855-613.

A distinti affittasi ammobiliata con pensione zona Crocetta. Telefonare 501-221. A3014

A donna affittasi modica cameretta indipendente, uso cucina. Telefonare 857-926. A1736

A studenti impiegati affittasi ammobiliata singola altre 2-3 letti zona Porta Nuova comodità comfort. Telefonare 852-403. A1704

AFFITTASI ammobiliata a due letti a distinti sibili. Tel. 545-757.

AFFITTASI ammobiliata a una due signorina uso cucina. Telef. 757-709.

AFFITTASI camera ammobiliata centralissima anche pensionato. Telefonare 489-707. A1722

AFFITTASI camera ammobiliata 2 letti L. 7500 per letto. Tel. 551-238.

AFFITTASI camera ammobiliata zona Bernini. Telefonare 754-439.

AFFITTASI camera ammobiliata. Telefonare 887-326. A2583

AFFITTASI camera ammobiliata vicinato pensione familiare zona Valentino. Telef. 687-648. A1885

AFFITTASI camerette ammobiliate a serie lavoratrice L. 12.000. Telefonare 295-539. A2231

AFFITTASI elegante ammobiliata con bagno silenziosa eventuale posteggio auto. Tel. 875-325.

AFFITTASI Porta Nuova camera ammobiliata terma bagno ascensore. Telefonare 551-033. A1980

AFFITTO camera ammobiliata 1-2 letti ogni confort. Telef. 80-836.

AMBIENTE serio pensione completa confort prezzi mitì Statuto. Telefonare 489-842. A6931

AMMOBILIATA affittasi unico inquilino, referenze. Telefonare 518-880.

AMMOBILIATA signorile affittasi preferibilmente impiegata stabile unico ospite. Telefonare 468-718.

BELLA ammobiliata zona Valentino unica quella affittersi persona seria stabile. Telefonare 687-031.

CENTRALE ammobiliata vicinissimo Politecnico prezzo mite riscaldamento termoelettrico. Telefonare 511-243.

CORSO Re Umberto affittasi belle camere ammobiliate. Telef. 769-800.

PENSIONE affitta lettini 30.000 vitto alloggio massima serietà impiegati. Telefonare 578-021. A1585

SERIO referenze cerco ammobiliata con pulizia vasticini zona Barriera Cibrario. Telef. 787-810 ore ufficio.

SIGNORINA cerca centrale indipendente confacente. Scrivere: «Pubblicità Stampa 1387 — Torino».

VALENTINO Nuovo affittasi unica ammobiliata due letti preferibile signorine. Telefonare 535-868.

ZONA Barolo ambiente signorile uno o più letti. Telefonare 772-180.

ZONA Statuto affittasi camera due letti preferibilmente impiegati. Telefonare 487-672. A2610

ROMANDE IMPIEGO L. 45 per parola

A.A.A. SEGRETARIO corrispondente dattilografo referenziato offresi. Telefonare 888-195. A8470

A. GEOMETRA 26enne esperienza pluriennale progetti disegno calcolo c.a. occuperebbesi subito. Telefonare 853-849. A6965

ABILE dattilografa diplomata contributi paghe referenziata offresi. Telefonare 674-448. A6434

ABILITATA paghe contributi, specialista lavori ufficio, dattilografa offresi. Telefonare 350-080.

ADDETTO alle vendite 2ª categoria industria settore disposto viaggiare scopo miglioramento offresi. Scrivere: «Pubblicità Stampa 5429 — Torino».

ASSISTENTE giovane dinamico 5ª superiore amministrazione propositi di serie impresa. Scrivere: «Pubblicità Stampa 5426 — Torino».

CORRISPONDENTE commerciale inglese francese tedesco discreta conoscenza italiano cerca impiego. Scrivere: «Pubblicità Stampa 2132 — Torino». A6815

ASSISTENZA contabile, paghe contributi, presso ditte offresi. Telefonare 387-033. A6269

ATTIVA pratica presenza, cerca impiego connessa magazziniere, lavori ufficio anche mezza giornata. Telefonare 677-246. A6281

CAPO magazziniere organizzatore 35enne torinese offresi scopo miglioramento. Scrivere: «Pubblicità Stampa 5424 — Torino». A6334

CASSIERA commessa bar o altri generi offresi. Scrivere: «Pubblicità Stampa 5405 — Torino».

CAUZIONANDO, torinese attivo occuperebbesi assistere magazziniere, mansioni fiducia. Telefonare 797-845 ore 12. A3083

COMPUTISTA commerciale pratica ufficio offresi anche mezza giornata. Scrivere: «Pubblicità Stampa 2103 — Torino». A6245

CONTABILITA' AMMINISTRAZIONE BILANCI CONCORDATI FISCALI PAGHE CONTRIBUTI ORGANIZZAZIONE AZIENDALE RESIDENZE 46ENNE OFFRESI SUBITO, TELEFONARE 372-186. A8300

CORRISPONDENTE inglese, abile stenodattilografa esperienza ufficio cerca impiego presso sarta ditta. Telefonare ore pasti 889-786.

CORRISPONDENTE perfetto inglese francese stenodattilografia provata esperienza esportazione et ricerche mercato occuperebbesi mezza giornata. Tel. ore pomeriggio 282-850.

CORRISPONDENTE praticissima ufficio schedari amministrazione dinamica cerca occupazione offresi. Tel. 886-195.

DATTILOGRAFA 19enne 1° impiego miti pretese offresi. Telef. 681-813.

DICIANNOVENNE compatibile commerciale 2° impiego offresi. Telefonare 832-124 ore pasti.

DICIANNOVENNE pratica magazzino patente A impiegherebbesi subito. Telefonare 487-460. A6582

DICIASSETTENNE diplomato pittore pubblicitario offresi. Scrivere: «Pubblicità Stampa 5443 — Torino».

DICIOTTENNE [illegible] stenodattilografia offresi. Telefonare 382-910. A6700

DICIOTTENNE dattilografa offresi per lavori ufficio, nozioni di stenografia. Telefonare 743-587.

DICIOTTENNE dattilografa, perfetto inglese parlato scritto 1° impiego offresi. Telefonare 735-032.

DICIOTTENNE impiegata dattilografa volenterosa cerca impiego. Telefonare 242-056. A6350

DICIOTTENNE stenodattilografa veloce fatturista, esperienza quadriennale pratica lavori ufficio offresi. Telefonare 732-094. C6471

DIPLOMANDO ragioniere 31enne, militassolto, già esperienza bancaria, presenza, dinamico, ottime referenze impiegherebbesi. Telefonare 275-915.

DIPLOMATO addetto magazzino predotti chimici offresi eventuale. Telefonare 878-533. A6301

DIPLOMATO, patente auto, occuperebbesi qualsiasi lavoro. Telefonare 338-398 ore pasti. A6825

DIRIGENTE commerciale pluriennale esperienza nel campo vendita organizzativa 30 anni esperto ricerche di mercato e promozione vendita nonché conduzione del personale e problemi sindacali scopo miglioramento esaminerebbe adeguata offerta. Telefonare 275-915. A6859

LAUREATO economia, ispettore commerciale, esperto organizzazione controllo rete vendita industria automobilistica importanza mondiale, esamina proposte. Scrivere: «Pubblicità Stampa 5407 — Torino».

DISEGNATORE progettista di carrozzerie auto e camion, offresi anche fuori Torino. Telef. 272-249.

DISTINTA signora bella presenza esperissima alla moda femminile eventualmente offresi massima serietà. Riservatezza. Telefonare 365-252.

FATTURISTA pratica contabilità lavori ufficio offresi causa adeguamento. Telefonare 490-679.

GEOMETRA decennale esperienza conduzione lavori referenziatissima offresi serio serio azienda o impresa assistenza lavori contabilità. Tel. 583-066

GEOMETRA 37anne pratico direzione assistenza cantieri, esperto arredo, frazionamenti finizioni, vendite occuperebbesi. Referenziato. Telefonare mattino 251-247. A6587

GIOVANE magazziniere impiegherebbesi subito. Telefonare 487-460.

INGEGNERE industriale decennale esperienza esercizio e manutenzione stabilimenti chimici e metalmeccanici, pratico trattatura, doti organizzative, esaminerebbe serie proposte. Cassetta 1487 T, Sip Genova.

INSEGNANTE istruttore guida lunga esperienza offresi. Telefonare 8-18: 760-328. A6373

INSEGNANTE pratica lavori ufficio impiegherebbesi mezza giornata. Telefonare 359-183. A6260

ISTITUTRICE baby sitter straniera laureata occuperebbesi. Tel. 692-800.

LAUREATA lingue (tedesco) disposta trasferirsi estero esaminerebbe adeguate proposte. Scrivere: «Pubblicità Stampa 2113 — Torino».

LICENZIATA militesente impiegherebbesi subito lavori ufficio. Tel. 487-460.

MAESTRA dattilografa pratica lavori ufficio libera trattiva impiegherebbesi. Telefonare ore 8-12 279-393.

OFFRESI 17enne stenodattilografa 1° impiego oppure apprendista odontotecnica. Telefonare 332-592.

OPERATORE meccanografico Olivetti Bull offresi. Scrivere: «Pubblicità Stampa 5452 — Torino».

PENSIONATO offresi commissioni fiducia anche ufficio preferibilmente dottori commercialisti. Tel. 481-467.

PERFETTO impiego francese, ossioni tedesco, corrispondente, pratica ufficio, impiegherebbesi mezza giornata. Scrivere: «Pubblicità Stampa 5500 — Torino». A6828

PERITO chimico conciario 1° impiego offresi. Telefonare 283-036.

PERITO chimico militesente esperienza laboratorio prodotti coloranti, tintoria esaminerebbe proposte. Scrivere: «Pubblicità Stampa 3140 — Torino». A5739

PERITO industriale offresi tempo libero anche lavoro in casa. Scrivere: «Pubblicità Stampa 5423 — Torino».

PRATICISSIMA anche contributi lavori ufficio offresi domiciliio oppure mezza giornata. Telefonare 230-862.

QUARANTACINQUENNE toscano grafico amministrazione carico scarico offresi miti pretese. Telef. 81-872.

RAGAZZO 17enne piemontese offresi, scuole, presenza. Mazzoni, Duprè 18, Torino. A6413

RAGIONIERA referenziatissima esperienza pluriennale contabilità bilanci paga offresi. Telefonare 742-981.

RAGIONIERE - luriennale esperienza offresi per qualsiasi lavoro. Scrivere: «Pubblicità Stampa 2106 — Torino».

RAGIONIERE 31enne dinamico volenteroso militesente offresi serio industria. Scrivere: «Pubblicità Stampa 2117 — Torino». A6542

RAGIONIERE 23enne militesente, diplomato dattilografia, pratica contabilità, organizzazione ufficio, modeste pretese, offresi qualsiasi lavoro subito. Scrivere: «Pubblicità Stampa 5449 — Torino». A6430

RAGIONIERE 26enne militesente libero subito offresi. Tel. 886-373.

SEDICENNE computista commerciale stenodattilografa compiuomatter primo impiego. Telefonare 962-497.

SEDICENNE serio licenza tecnica industriale offresi primo impiego. Telefonare 260-440. A6326

SEDICENNE stenodattilografa pratica lavori ufficio libera subito offresi. Telefonare 699-733. A6507

SIGNORA pratica lavori ufficio occuperebbesi domicilio. Telefonare 8-18: 760-328. A6373

SIGNORA 47enne dattilografa computeristica pratica lavori ufficio, cassa, offresi pomeriggio oppure 4 ore. Telefonare pomeriggio 763-463.

SIGNORA 48enne torinese media cultura dattilo parla fluentemente francese offresi magazziniere ufficio commerciale esattrice altre mansioni decorose minimo pretese. Telefonare 339-674.

STUDENTE universitario esaminerebbe proposte qualsiasi occupazione pomeridiana o serale. Scrivere: «Pubblicità Stampa 5455 — Torino».

TRENTENNE, pratica lavori ufficio, disposta viaggiare o trasferirsi, purchè preferibilmente come telefonista, cassiera, commessa o qualsiasi lavoro, purchè serio e decoroso. Scrivere: «Pubblicità Stampa 5421 — Torino».

VENTENNE aiuto contabile, operatrice National e Audit, pratica lavori ufficio, corrispondenza, presso impiegherebbesi presso sarta ditta. Telefonare 857-761. A6285

VENTENNE pratica quinquennale lavori ufficio stenodattilografa fatturista telefonista offresi. Tel. 291-651.

VENTICINQUENNE bella presenza ottima conoscenza francese auto propria offresi impiegata. Tel. 296-575.

VENTIDUENNE stenodattilografa libera subito offresi anche mezza giornata. Telefon. ore ufficio 500-790.

VENTISETTENNE sposato, esperto promozioni vendite, diplomato offresi ufficio commerciale. Scrivere: «Pubblicità Stampa 5461 — Torino».

OFFERTE IMPIEGO L. 180 per parola

A.A.A. SOCIETA' assume elementi 25-40anne anche libero portaruolo per incarico esterno. Rivolgersi via Garibaldi 59, 1° piano.

A centenni dilettanti offresi lavoro partecipando concorso discografico. Lezioni gratuite. Radiocanto, via Montebello 19. A6938

A giovani ambosessi media cultura offresi ottimo guadagno preparazione capacità. Presentarsi: Ordi, via Cubbio 68. Tel. 258-308.

AD elementi in possesso licenza scuola media di superiore, età 21-40 anni, Compagnia internazionale assicurazioni offre conveniente sistemazione. Iniziali 750.000 annue più provvigioni et previdenza legge, dopo periodo lavoro e pratica favorevole. Possibilità carriera. Presentarsi via Bojero 18, secondo piano, martedì 19 c. m. ore 9-12, 15-18 e mercoledì 20 ore 9-12.

ASSUMERSI impiegato praticissimo deposito olii combustibili, petrolio, carico scarico, movimento, assoluta, trattazione clientela, auto propria. Inutile scrivere se non praticissimo lavoro richiesto. Specificare posti occupati e referenze. Scrivere: «Pubblicità Stampa 5130 — Torino».

ASSUMONSI dimostratrici articoli femminili visitino dettaglio mostre cittadine, fisso mensile 78.000. Cisalpina, via Cigna 21. A6185

(Continua a pag. 18)

giovani

con indubbie attitudini alla vendita

assume

grande industria settore automobilistico

La possibilità di inserirsi in questo complesso aziendale è offerta a giovani di età tra i 23 ed i 30 anni con titolo di studio medio-superiore, preferibilmente ad indirizzo tecnico, disposti a trasferirsi in zona fissa di lavoro ed a viaggiare con vettura assegnata in dotazione.

L'incarico prevede mansioni di vendita e di assistenza tecnica, che presuppongono attitudini ben definite: buona cultura generale, facilità di parola e capacità persuasive, padronanza e inclinazione ai problemi meccanici.

L'inquadramento, a livello della 2ª categoria impiegati industria, la previdenza, la stabilità di impiego e la obiettiva valutazione delle capacità personali danno modo di operare con serenità e sicurezza e con la prospettiva di interessanti sviluppi retributivi e di carriera.

inutile rispondere se privi dei requisiti richiesti

Si assicura la massima riservatezza

Indirizzare domanda manoscritta completa di curriculum scolastico e professionale a: PUBBLICITA' STAMPA 217 — MILANO

CENTRO INTERAZIENDALE ADDESTRAMENTO PROFESSIONALE INDUSTRIA SIRACUSA

ricerca

Affilatori, aggiustatori, attrezzisti, elettromeccanici, elettronici, industriali, fresatori, saldatori E-OA, saldo-carpentieri, tornitori, per assunzione con qualifica di istruttore tecnico.

Inviare dettagliato curriculum o pretese a:
C.I.A.P.I. - Casella Postale 51 - PRIOLO (Siracusa)

LA FONDIARIA
Agenzia Generale di Torino
cerca DIPLOMATI
militesenti residenti Torino e Provincia possibilmente muniti di auto da assumere previo corso professionale retribuito con qualifica Ispettori di Assicurazione.
Domanda curriculum e referenze: Via Po n. 1.

INDUSTRIA METALMECCANICA
vicinanze Milano
N. 1 Capo Ufficio Tempi e Metodi (possibilmente Ingegnere)
N. 1 Capo Ufficio Controllo e Qualità (possibilmente Ingegnere)
Titolo preferenziale; conoscenza inglese. Ottimali condizioni di lavoro in ambiente moderno facente parte di organizzazione internazionale; possibilità di carriera e di perfezionamento all'estero; retribuzione adeguata alla capacità.
Inviare curriculum indicando età, precedenti professionali pretese, Scrivere: PUBBLICITA' STAMPA 218 — MILANO

Tecnico ESPERTO IMPIANTI e manutenzioni
33enne, cultura universitaria, conoscenza analisi tempi e metodi, 1ª categoria, libero subito, esamine proposte impiego tecnico o tecnico-commerciale adeguato livello. Scrivere Pubblicità Stampa 2102, Torino.

CROMODORA Soc. p. Az.
VENARIA - Viale C. Emanuele II, 150
ASSUME:
AGGIUSTATORI stampisti presentazione 1ª categoria
AGGIUSTATORI stampisti presentazione 2ª categoria
PANTOGRAFISTI 1ª categoria
ALESATORI 1ª categoria
GIOVANI inclusi con pratica biennale.
Presentarsi ore antimeridiane.

Grande Industria Farmaceutica importanza internazionale
cerca
COLLABORATORE PROPAGANDA MEDICA
zona TORINO e PROVINCIA.
Richiedesi: laurea in chimica e farmacia o scienze biologiche. Necessaria introduzione ospedali e cliniche universitarie Torino.
Precisare curriculum, referenze e pretese.
Scrivere: PUBBLICITA' STAMPA 230 — MILANO

GRUPPO INDUSTRIALE TORINESE
RICERCA con urgenza
1 disegnatore progettista
1 elettricista specializzato in manutenzione impianti e automazione.
Tel. 950.296 ore ufficio

LAUREATO FISICA
gradirebbe proposta impiego adeguato.
Scrivere a: *Pubblicità Stampa 5375 - Torino*

ESAMINA PROPOSTE IMPIEGO
Diplomato 35enne referenziatissimo unito propria esperienza settennale vendita e direzione vendita abile trattative ogni livello.
Scrivere a: PUBBLICITA' STAMPA 5344 — TORINO.

CERCASI RAPPRESENTANTE TECNICO
macchine utensili tutti i tipi con rappresentanze esclusive. Buone capacità, ottime retribuzioni. Zona Torino provincia. Scrivere: PUBBLICITA' STAMPA 5410 - TORINO

IMPORTANTE AZIENDA
cerca
ESPERTO AGENTE
introdotto alberghi, istituti, enti, per forniture articoli tavola ed apparecchiature cucina per province Vercelli, Novara e zona lago Maggiore.
Retribuzione adeguata alla effettiva capacità.
Scrivere: PUBBLICITA' STAMPA 451 - TORINO

GRANDE INDUSTRIA
cerca OPERAI
da addire ad attività esterna a contatto con la clientela
SI RICHIEDE:
— età 23-28 anni
— Militesenti
— Studi medi o diploma d'Avviamento
— Patente guida (preferibilmente di tipo C)
— Disposizione a viaggiare nell'ambito di una zona di lavoro
— Disposizioni ai contatti sociali
SI OFFRE:
— Sicurezza e garanzia di lavoro
— Inquadramento nella qualifica speciale (equiparati)
— Retribuzione fissa più diaria
— Possibilità di miglioramento e di carriera
Inutile rispondere se privi dei requisiti richiesti.
Indirizzare curriculum manoscritto a: PUBBLICITA' STAMPA 218 - MILANO

GHISALBA S.p.A. - Borgata Loumann - Torino
CERCA: CAPO UFFICIO PRODUZIONE età 30-35 anni, perfetta conoscenza Gestione Stock, Metodi e Tempi, contabilità industriale, dispatching centri operativi, Programmazione.
Richiedesi persona energica, capace di garantire produzione secondo programmi prefissati, preparata secondo le più moderne tecniche gestionali dell'organizzazione della Produzione. Scrivere specificando curriculum.

IMPORTANTE AZIENDA
cerca ESPERTO AGENTE
introdotto alberghi, istituti, enti, per forniture articoli tavola ed apparecchiature cucina per province Genova e La Spezia.
Retribuzione adeguata alla effettive capacità.
Scrivere: PUBBLICITA' STAMPA 446 — TORINO

FILMA S.p.A. Rivoli Torinese
assume
- **IMPIEGATO O IMPIEGATA** per propria sezione commerciale ottimo corrispondente e di facile comunicativa con i clienti.
- **COLLAUDATORI** esperti [illegible] di precisione e possibilmente pratici in apparecchi muti e sonori per [illegible].

SCRIVERE ALLEGANDO CURRICULUM VITAE

TESSITORI - TESSITRICI
annodatrici a macchina e passafili
CERCASI da ditta 50 km. Torino.
Scrivere: PUBBLICITA' STAMPA 1690 - TORINO

La Société d'Hygiène Dermatologique de VICHY
cerca ESTETISTA
per il Centro Cosmetologico di Torino. Requisiti indispensabili ottima presenza, buona cultura, spiccata personalità. Età massima 28.
Dettagliare allegando f

Conferenza stampa di BB nel Messico

Insieme all'attrice Jeanne Moreau, con la quale gira nel Messico il film «Viva Maria», Brigitte Bardot ha tenuto una conferenza stampa. Nicola, perplessa, accanto al regista Malle. (Telefoto a «Stampa Sera»)

Il delitto di ieri pomeriggio davanti alla stazione Termini

Il cameriere meditava da mesi di uccidere l'ex padrona (ed ex amante)

Iniziatasi nel '59 nella trattoria della donna, la relazione era stata da lei interrotta nel '63 Il figlio maggiore aveva scoperto la tresca ed era riuscito a convincere la madre a troncarla - Ma l'ex amante era ancora innamorato, al punto di lasciare per lei la sua famiglia

Roma, mercoledì sera.

L'ex cameriere cinquantenne Elvino Donisi, che ieri pomeriggio ha ucciso con una coltellata la donna di cui per alcuni anni era stato l'amante, si trova da stamani rinchiuso nelle carceri di Regina Coeli.

Durante gli interrogatori ai quali è stato sottoposto nella sede del nucleo di polizia giudiziaria dei carabinieri l'assassino non ha fatto che ripetere di essere profondamente innamorato della donna che invano voleva troncare definitivamente la loro relazione. Non aveva premeditato di uccidere; si è scagliato contro l'amante in uno scatto d'ira dopo essersi reso conto che nessun argomento serviva a convincerla a farla recedere dalla sua decisione. Contro questa versione sta però il fatto che l'assassino prima di incontrarsi per l'ultima volta con la donna si era armato di un grosso coltello a serramanico, dalla lama lunga 15 centimetri.

Il tragico fatto di sangue è avvenuto ieri pomeriggio verso le ore 18 nella centralissima piazza Indipendenza, a breve distanza dalla stazione Termini, e vittima ne è rimasta la signora Rosa Calvi, una signora di quarantotto anni, ancora piacente, proprietaria di una trattoria di via Curtatone, vedova da quattro anni e madre di due figli, Maurizio di diciotto e Giancarlo di dodici anni.

La signora abitava in un appartamento attiguo alla trattoria dove lavora a non molto tempo fa lavorava come cameriere Elvino Donisi. L'uomo era stato assunto nel 1959 ed il legame con la proprietaria, rimasta vedova poco tempo dopo, era nato appunto fra i tavoli del locale. Per dedicarsi interamente alla donna che amava il Donisi aveva abbandonato per un certo periodo anche la moglie e la sua figlia. La sua relazione con Rosa Calvi venne un giorno scoperta dal figlio più grande della vedova e da allora le cose si complicarono enormemente.

Per due volte consecutive il giovane Maurizio riuscì a convincere la madre a troncare il legame con il Donisi. La prima volta nel 1963. Allora il Donisi se ne andò dalla trattoria e partì per la Svizzera dove trovò lavoro in un albergo. Vi rimase per circa un anno, dopo di che tornò a Roma. I due ripresero a incontrarsi ma per poco tempo, perché la donna era ben decisa a mettere fine alla pericolosa relazione. Elvino Donisi implorò, minacciò, ma la Calvi stavolta fu irremovibile. Il tutto continuò a telefonare, a fare scenate, ad insistere per ottenere appuntamenti ai quali la donna non si presentava mai. La situazione era divenuta tale che Rosa Calvi si era vista costretta a presentare un esposto al commissariato.

Ieri pomeriggio Elvino Donisi l'attese nelle vicinanze della trattoria e stavolta la donna non ebbe via di scampo. Insieme si avviarono verso piazza Indipendenza e si fermarono a discutere nei giardinetti che vi si trovano. Dai discorsi della donna, il Donisi si rese conto che ormai era davvero tutto finito, che il loro legame non si sarebbe più riallacciato. Allora tirò fuori di tasca il coltello e lo affondò una volta soltanto nel corpo della vittima, ma con una violenza tale che la lama penetrò interamente nel petto della donna squarciandolo. La sventurata si accasciò con un urlo.

Accorsero molte persone. Il Donisi fu disarmato e consegnato ai carabinieri mentre Rosa Calvi veniva portata al Policlinico dove però è giunta cadavere. La coltellata l'aveva raggiunta al cuore e la morte era stata quasi istantanea. Al termine degli interrogatori, l'assassino è stato denunciato per omicidio premeditato.

g. fr.

Rosa Calvi (Telefoto)

Elvino Donisi (Telefoto)

Girovago tenta d'uccidersi sdraiandosi sui binari

Genova, mercoledì sera.

(a. m.) Un girovago straniero, Giuseppe James di 50 anni, senza fissa dimora, ha tentato di togliersi la vita sdraiandosi sui binari, nei pressi della galleria della stazione Principe. Il macchinista Enzo Solutto, che stava sopraggiungendo con una locomotiva, è riuscito a fermarsi in tempo.

Il vecchio, per un certo periodo di tempo aveva alloggiato all'ospizio dei poveri «Masnaro»; poi da qualche tempo viveva per strada dormendo nei portoni, e chiedendo la elemosina.

Ieri sera è stato visto nella sala d'aspetto della stazione. Verso l'una si è alzato e si è diretto verso i binari. L'uomo, interrogato al posto di polizia ferroviaria, ha dato segni di squilibrio mentale ed è stato accompagnato all'ospedale.

Domani il processo ai due egiziani che uccisero e sfregiarono per vendetta

Clara Bebawi può sfuggire all'ergastolo solo gettando tutta la colpa sul marito

La tesi difensiva della donna è chiara e lineare: non era stato l'amante ad abbandonarla bensì lei che intendeva troncare la relazione con il giovane industriale - In realtà Farouk Mohamed Chourbagi, la vittima, si era presto stancato della conquista, ottenuta superando mille difficoltà - La posizione del consorte tradito non è meno grave: da un anno covava l'odio ed il rancore esplosi (forse) nei quattro colpi di pistola sparati, il 18 gennaio dell'anno scorso, nel quartierino di via Lazio a Roma

Nostro servizio particolare

Roma, mercoledì sera.

Senza alcun dubbio, uno dei due ha ucciso Farouk Mohamed Chourbagi con quattro colpi di pistola pettandogli poi sul viso per sfregiarlo il vetriolo. Ma chi dei due: la moglie, Claire o il marito Youssef Bebawi? La causale del delitto, avvenuto nel pomeriggio del 18 gennaio 1964 nell'appartamento al terzo piano in via Lazio 9, alle spalle di via Veneto è stata individuata con precisione: la vendetta.

Ma i giudici della Corte d'Assise dinanzi ai quali ha inizio il processo per un reato che prevede la condanna all'ergastolo si trovano di fronte ad un caso che soltanto in apparenza è semplice. Si tratta di stabilire se responsabile sia soltanto lei, se responsabile sia soltanto lui o se responsabili siano entrambi. Un caso mica tanto facile. D'altro canto, per una singolare coincidenza, gli elementi contrari e favorevoli all'una e all'altra, sono per ora in perfetto equilibrio.

Lui, Farouk Mohamed Chourbagi aveva 24 anni allorchè, sul finire del 1957, conobbe Claire Ghabrini a Ginevra e subito se ne innamorò. Aveva terminato da poco i suoi studi ad Oxford, era in vacanza, incontrò parenti e amici che decisero di trasferirsi per un week end a Parigi. A lui toccò di guidare l'auto sulla quale trovò posto Claire. Quella donna, non bellissima, ma stupendamente seducente, lo affascinò, riempì subito i suoi sogni, le difficoltà di una situazione complessa non gli sembrarono insormontabili.

La famiglia con tutti gli impegni, i tre figli, il marito, la differenza d'età (lui meno lui è riuscita a stabilirla poi con esattezza, poichè in taluni atti ufficiali Claire risulta nata al Cairo il 30 giugno 1931, in altri nel 1933, ma, malizziosamente, qualcuno insinua che la data sia invece da anticiparsi al 1928 se non addirittura al 1927), la diversità di carattere, il sensibilità, di mentalità furono ostacoli da nulla. Per lei tutto all'inizio fu soltanto un'avventura piacevole ed eccitante; per lui fu, invece, la vita. Un viaggio a Parigi insieme con amici e parenti, poi, la follia.

Per un anno, Farouk inseguì Claire dovunque e con ogni mezzo: aerei, treni, auto, telegrammi, lettere. E Claire dapprima ne fu lusingata, poi si rese conto di esserne felice. Quando s'arrese, ebbe appena il tempo di intuire la vittoria. Il raggiungimento della mèta tanto desiderata aveva soddisfatto totalmente il suo amor e si ritrovò all'improvviso sola: il marito l'aveva ripudiata, l'amante tradita.

Claire Ghabrial era giunta in Europa per risiedervi stabilmente nell'aprile 1957. Suo marito, Youssef Bebawi, costretto a lasciare in modo definitivo l'Egitto, aveva deciso di trasferire la sede dei suoi affari in Svizzera. Fu un momento drammatico. Rinese la sua attività dalle fondamenta e, per alcuni mesi, sua unica preoccupazione fu il lavoro: il commercio del cotone. Dimenticò a quasi, per questo, la famiglia, la moglie, i tre figli.

Youssef aveva conosciuto Claire nel 1955 al Cairo: lei studentessa, lui studente. Si fidanzarono, due anni dopo erano marito e moglie. Il matrimonio fu celebrato al Cairo nel luglio 1957 e partirono per un lungo viaggio di nozze negli Stati Uniti dove proseguirono entrambi gli studi e dove lui si laureò in economia e commercio. Neppure un figlio, poi una figlia, poi un figlio ancora. Erano o parevano felici. Claire aveva in ad ritorna fatti da farle perdonare talune intemperanze, lievi squilibri d'umore. Ed il marito le era affezionato anche se — come accade spesso — il suo temperamento chiuso, non doveva rappresentare per la moglie l'ideale. I gioielli, le pellicce, una bella casa, la gabbia dorata, forse, d'una celibtà tranquilla non erano per Claire tutto.

Nell'aprile 1961, Farouk Mohamed Chourbagi, aveva la qualità preziosa della giovinezza resa più affascinante da un pizzico d'ingenuità. Era gentile, dolce, devoto. La consapevolezza d'essere straordinariamente ricco non lo rendeva presuntuoso. Si intendeva poco di quel gioco difficile che è l'amore, ma vi si prestò con l'istinto, se non con l'esperienza, di chi sa che può riuscire. E vinse più facilmente di quanto non credesse.

Per Farouk fu un anno terribile quello del 1962. La donna, che riempiva tutti i suoi sogni, gli sfuggiva e lo cercava; lo raggiungeva là dove le era possibile raggiungerlo (Londra, Roma, Ginevra, Losanna) poi scompariva; gli diceva di amarlo e poi si comportava come se questo non fosse vero. Per un anno, Farouk, ricorse un ideale quasi inafferrabile. La sua lattera non un quadro eloquente, anche se non originale d'una situazione che conteneva, forse, tutti i presupposti del dramma che sarebbe poi scoppiato sanguinosamente, al crepuscolo del 18 gennaio 1964.

Il programma di Farouk era preciso. Il giovanotto si era reso conto che la donna gli era indispensabile e le propose, senza mezzi termini, la soluzione: il divorzio, la fuga, il nuovo matrimonio. Un giorno il marito raccolse i cospetti e li trasmise in certezza. Mutò religione ed abbracciò, per convenienza, quella musulmana lasciando la cristiano-copta. A Khartoum, nel Sudan, ottenne di divorziare: era il marzo 1963.

Quello stesso giorno, Farouk sentì intimidirsi a Farouk una lettera violenta, piena di disprezzo e di odio. «Trovo — gli scrisse in quell'occasione — cosa orribile che un ex-marito della tua età scenda così in basso da insidiare una madre di tre bambini, una moglie ed una donna che è pure molto più anziana. Particolarmente odioso è il fatto che io li ho considerato sul principio un amico di famiglia. Tu sei uno «porco vergogna degenerato». Per l'Accusa, quella lettera giustifica il rancore e l'odio che sarebbero poi esplosi in quei quattro colpi di pistola sparati contro Farouk.

Ma il divorzio non modificò nelle apparenze la situazione. Tutto nell'ambito della famiglia di Youssef, nella sua casa, rimase come prima. Strano, singolare, sconcertante: ma è una realtà. I due coniugi proseguirono nella loro vita come se nulla fosse accaduto. Un mese, due mesi, tre mesi, sette mesi. Nel gennaio 1964 Claire Ghabrial era ancora la moglie di Youssef Bebawi. In tutto: per i figli, per i sinceri, per gli amici (anche se erano in molti ormai a sapere quali legami la unissero a Farouk Mohamed Chourbagi).

Qualcosa però dev'essere accaduto in quei sette mesi, da marzo a gennaio. Ed è qualcosa di molto importante, che è necessario ricostruire per accertare i motivi di un delitto incomprensibile e, sotto taluni aspetti, ingiustificato. I protagonisti, d'altro canto, con le loro reticenze e forse le loro menzogne, piccole o grandi, non rendono facile l'indagine che i giudici dell'Assise si apprestano a compiere da domani.

Alcune circostanze, sembrano chiaramente accertate: dal momento in cui si stabilì definitivamente a Roma e dal momento in cui seppe che, in conseguenza del divorzio, la sua donna, il suo ideale, gli era completamente disponibile Farouk si mostrò diverso, quasi assente, estraneo, indifferente. Claire sostiene il contrario. Afferma che la tenacia dell'amico non si era attenuata, che l'intensità dell'affetto di lui era rimasta quella di sempre e che, semmai, era stata lei a dirgli chiaramente di non pensare ad un eventuale, possibile matrimonio. Ed a dare conferma di questo stato d'animo vi sono testimoni ai quali Claire disse che dopo un'esperienza come quella con Youssef non avrebbe mai più corso il rischio di rivedere in un identico o per lo meno analogo errore.

Può accadere, tavolta, che l'assenza della libertà abbia il sopravvento. In ogni modo è fuor di dubbio che Farouk, giunto a Roma, dopo qualche mese si trovò circondato da quanto prima d'allora gli era forse mancato: la vita lo afferrò e perlomeno di tanto in tanto lo aiutò a dimenticarsi della sua amica lontana.

L'accusa ha raccolto materiale abbondante per dimostrare che la gelosia del marito poi cominciò a tormentare l'animo di una donna che intuiva d'aver perduto terreno rispetto a quella posizione che s'era conquistata e dalla quale dominava incontrastata. Sono elementi forniti di alcuni testimoni, le cui rivelazioni Claire, orgogliosamente, respinge, attribuendole ad interessi oscuri ed inconfessabili.

La tesi di Claire Ghabrial per difendersi, per allontanare da sè il pericolo di una condanna che comporta una pena grave, come grave è il delitto che le viene attribuito, è molto lineare. Si ricorda a convincere i giudici che non era lei ad inseguire Farouk, ma il contrario, tutto lo sarà facile. In questo caso diventa attendibile il racconto del suo ultimo incontro con l'uomo che, comunque, ne ha accorciato la vita: «Andai per dirgli che fra noi tutto doveva considerarsi finito semmaichè giunse mio marito». E, a dire di lei, questo arrivo coincise con l'inizio della tragedia.

Guido Guidi

Youssef Bebawi e la moglie Claire. I giudici dovranno stabilire chi dei due ha ucciso Mohamed Chourbagi

Al tribunale di Cuneo

Una ignobile coppia dinanzi ai giudici

Sembravano due caritatevoli coniugi ma in realtà vivevano alle spalle di alcune inesperte ragazze

Dal nostro corrispondente

Cuneo, mercoledì sera.

Il «ras di corso Garibaldi», Osvaldo Avanzato, 34 anni, residente in via XX Settembre, la sua amante Nilde Bacigalupo, 33 anni, e tre giovani amici, Ermanno Molinari, 19 anni, via Quintino Sella, Francesco Prin, 24 anni, via Savigliano, e Salvatore Putzu, 23 anni, residente a Samari, sono comparsi questa mattina davanti al nostro Tribunale, accusati di sfruttamento e favoreggiamento della prostituzione. L'Avanzato e la Bacigalupo sono arrestati dal giugno dello scorso anno, subito dopo la denuncia sporta da una delle tante donne sfruttate dalla coppia. Gli altri tre imputati, che devono rispondere solo di favoreggiamento, sono invece in libertà provvisoria.

Con il processo odierno è una squallida pagina del mondo di notte nascosta che viene aperta davanti ai giudici e all'opinione pubblica. Principale teste d'accusa è la giovanissima Bianca Fulgori, la ragazza che, vincendo le minacce del «ras di corso Garibaldi» — questo nomignolo gli è stato dato all'Avanzato per il suo carattere prepotente e violento nei confronti delle donnine che sfruttava — non esitò a recarsi dalla polizia a raccontare l'ignobile sfruttamento di cui era vittima.

Venuta a Cuneo in cerca di lavoro, la Fulgori aveva trovato ospitalità presso la Bacigalupo e il suo amante, i quali, fin un primo momento, le si erano presentati come una distinta e caritatevole coppia di coniugi. Quando la povera ragazza fu indebitata fino al collo, non ebbe altra scelta che scendere sui marciapiedi e conseguare tutti i suoi guadagni al «protettore». Storie come questa ne sono raccontate parecchie nel fascicolo processuale, ma ben poche vittime hanno avuto il coraggio della Fulgori; gran parte, infatti, ha preferito tacere. L'Avanzato obbligava le sue donne a ricevere i clienti occasionali anche nel retro del negozio di elettricista che aveva affittato in via XX Settembre per mascherare la sua losca attività.

Prin, Molinari e Putzu sono accusati di avere collaborato nell'attività vietata dall'Avanzato, ed in particolare di avere cercato di investire, nel maggio dell'anno scorso, con una macchina, una donna che si era ribellata alle imposizioni del «ras».

Sono alla difesa gli avvocati Toselli, Andreis, Mazzola, Giacosa e Bouriet.

g. d. m.

In seguito alle indagini sulla «Nova» di Torino

Venti persone denunciate per sofisticazioni a Roma

Usavano additivi chimici per la farina non consentiti dalla legge Sono quasi tutti interessati alla fabbricazione di pane, pasta e dolci

Roma, mercoledì sera.

Proseguendo le indagini relative ai prodotti della società «Nova» di Torino, il comando del gruppo antisofisticazioni di Roma ha denunciato all'autorità giudiziaria e per quanto di competenza al medico provinciale per eventuali provvedimenti amministrativi venti persone, perchè ritenute responsabili di aver impiegato nella preparazione della farina, della pasta alimentare, del pane e dei prodotti dolciari additivi chimici non consentiti dalle vigenti leggi sanitarie.

I denunciati sono: Borghesi Spartaco, di anni 44, da Viterbo, già direttore responsabile della società per azioni «Borghesi-Molino»; Pallotta Giampietro, di anni 26 da Roma, legale, responsabile della società di fatto «Eredi Pallotta» panificio e pasticceria; Arcioni Augusto, di anni 55 da Roma, direttore responsabile della società di fatto «Eredi Pallotta» panificio e pasticceria; Balducci Giuseppe, di anni 48 da Roma, commerciante in additivi chimici; Chirico Gaetano, di anni 60 da Roma, amministratore unico della società «Pastificio Chirico»; Ciabattini Carlo, di anni 39 da Roma, amministratore della società «Mulino Montemario»; Cosmi Pasqualino, di anni 35 da Latina, conitolare di panetteria e pasticceria in Latina; Cosmi Antonio, di anni 34 da Latina, conitolare di panetteria pasticceria in Latina; Cosmi Domenico, di anni 24 da Latina, conitolare di panetteria e pasticceria in Latina; Rocca Luigi, di anni 56 da Priverno, mugnaio, conitolare di un mulino; Cartagna Fernando, di anni 48 da Priverno, mugnaio, conitolare di un mulino; Cellarosa Amedeo, di anni 57 da Roma, commerciante in additivi chimici; De Carolis Carmine, di anni 38, da Fiumicino, titolare di pasticceria; De Cupis Filippo di anni 57, da Passo Corese (Rieti) amministratore unico della società anonima per azioni «Pastificio De Cupis»; Rossini Gino, di anni 44 da Roma, titolare di un laboratorio di pasticceria; Pelusi Alfredo, di anni 64 da Roma, titolare di un deposito per la vendita all'ingrosso di coloniali e droghe; Pulcini Mario, di anni 38 da Roma, direttore della pasticceria «Ciaffi»; Opaci Filiberto, di anni 52 da Roma, titolare di un laboratorio di pasticceria; Pelliccioni Arnaldo, di anni 32 da Roma, amministratore della società «Vetulonia Pasticceria»; Nobiloni Nello, di anni 44, da Frascati, amministratore della società «Molini Fratelli Nobiloni» in Roma.

L'arresto di un minatore a Napoli

Voleva far saltare in aria un palazzo con la dinamite

Nell'edificio abita la figlia sposata - L'uomo, ch'era giunto appositamente da Capri, è stato ricoverato in osservazione all'ospedale psichiatrico

Napoli, mercoledì sera.

Un minatore di Capri, il cinquantaduenne Salvatore Mosca, abitante in via Monte Tiberio, è sbarcato ieri sera da un vaporetto alla stazione marittima del molo Beverello portando con sè tre borse nelle quali aveva sistemato 1500 grammi di gelatina al mercurio, con due detonatori di dinamite del peso di 250 grammi ciascuno. L'esplosivo, secondo quanto si è appreso, sarebbe dovuto servire per far saltare in aria lo stabile n. 128 di via Tasso, in un appartamento del quale abitano la figlia Maria di 26 anni e il marito di questa, Gaetano Donadio di 28 anni.

La polizia è stata avvertita della presenza a Napoli del minatore e delle sue intenzioni da una telefonata pervenuta al commissariato di Capri, che a sua volta ha provveduto ad informare la questura napoletana. Gli agenti hanno perlustrato le zone adiacenti via Tasso ed hanno rintracciato in tempo il Mosca, il quale è stato trovato in una cantina di vico Belledonne, a soli 200 metri dall'abitazione destinata a saltare in aria. Il Mosca, che stava bevendo un bicchiere di vino, non ha opposto resistenza agli agenti, dichiarando ch'era sua intenzione di sterminare tutta la famiglia del genero con la carica di esplosivo che aveva portato con sè.

L'uomo ha anche aggiunto, con la massima naturalezza, di essere consapevole che con quella quantità di esplosivo avrebbe fatto crollare l'intero stabile, ma non ha saputo precisare le ragioni che lo spingevano ad attuare i suoi propositi. Egli è stato subito accompagnato nell'ospedale psichiatrico Morvillo, dove è rimasto in osservazione. La carica di esplosivo è stata sequestrata e consegnata ai tecnici dell'artiglieria.

Esplode una bomba-carta davanti agli spogliatoi della squadra del Napoli

Napoli, mercoledì sera.

Una clamorosa e al tempo stesso sconcertante notizia, tenuta fino a ieri segreta, è divenuta ora di dominio pubblico. Nell'intervallo dell'incontro di domenica scorsa fra il Napoli e la Reggiana, dinanzi agli spogliatoi del Napoli, dal settore «distinti» veniva lanciata una bomba-carta di enormi proporzioni che esplodeva fragorosamente mandando in frantumi i vetri degli stessi spogliatoi.

L'episodio è raccontato con grande rilievo sul «Corriere dello sport» di questa mattina. «Sembrava che stesse cadendo lo stadio, hanno dichiarato ieri i dirigenti azzurri presenti all'allenamento dei giocatori napoletani; la botta è stata tremenda e quel rumore di vetri infranti ha reso ancor più disagevole l'atmosfera venutasi a creare per l'andamento del confronto. Quest'oggi, a distanza di tre giorni cioè, esistevano ancora tracce dell'atto vandalico compiuto. In una delle grosse lastre di vetro che proteggono gli spogliatoi, faceva bella mostra di sè un grosso foro prodotto dall'esplosione, mentre all'ingresso degli spogliatoi stessi erano ammonticchiati i resti dei vetri frantumati dalla bomba».

Questa grave spiacevole di tappa richiama alla mente l'altro, non dimenticato purtroppo, del 18 aprile 1963 che, come è noto, culminò in una paurosa invasione di campo e in una vandalica distruzione dell'impianto sportivo.

DIAVOLINA
SCACCIA FUMO

tubi e gomiti sempre perfettamente puliti
DIAVOLINA cottura sulla stufa accesa, distrugge chimicamente la fuliggine che si deposita nei tubi, elimina il fumo, permette alla stufa un tiraggio perfetto assicurando un ottimale risparmio di combustibile. Il barattolo costa solo 350 lire.
G. FACCO & C. s.r.l. Milano - Via Azzoni, 4

LETTI PEPINO

Depositi Roma, Via Palmieri 59 - tel. 753.416

CAMPANINO F.LLI dal 1900 INFORMAZIONI Commerciali e Private Italia - Estero Via C. Pampurato 25 (053-0787) Torino

mobili mobili mobili s.domenico s.domenico.4 torino mobili

SULLE SCENE E SUGLI SCHERMI

Al Museo del cinema

Grémillon su un faro in Bretagna

Ancora quindici anni fa, i primi film di Jean Grémillon erano considerati irrimediabilmente perduti: di Tour au large, mediometraggio di carattere documentaristico sulla pesca in mare girato nel 1926, di Maldone (1928) e di Gardiens de phare (1929), i soli altri due film muti di Grémillon, non rimanevano che pochi frammenti, fotografie, articoli. Quando già Pierre Kast, che del regista era allora uno dei discepoli più affezionati, ne lamentava la perdita, furono fortunosamente ritrovati e il Museo del Cinema, aiutando in collaborazione con la Cinémathèque Française una rassegna dedicata all'artista francese (morto a Parigi nel 1959 a 58 anni), ha potuto inaugurarla la settimana scorsa proprio con Maldone e continuarla in questa con Gardiens de phare.

E' interessante scorrere i titoli di testa di Maldone poichè in essi figurano molti nomi illustri. Il film è prodotto da Charles Dullin, che si riservò la parte del protagonista; è fotografato da Georges Périnal, amico inseparabile del Grémillon fin dagli anni in cui il futuro regista strimpellava nell'orchestrina dei cinematografi per guadagnarsi da vivere, e da Christian Matras; tra gli assistenti compare il nome di Georges Lacombe e la sceneggiatura è di André Barsacq; tra gli interpreti infine, con Genica Athanasiou dal volto di classica bellezza, fa le sue prime prove Annabella.

Il soggetto di Maldone porta la firma di Alexandre Arnoux. Allora letterato di gran nome, a lui Dullin si era rivolto nella speranza di nobilitare la sua opera. In realtà, come già acutamente notava nel 1928 Marc Allegret, fu proprio la letteratura a guastare uno scenario che una ricca e sviluppata in una coerente narrazione la storia di Olivier Maldone, fuggitosene di casa, rinunciando al titolo e alle ricchezze, per abbracciare la libera vita del correttiere; e che costretto a ritornare in seguito alla morte del fratello, resiste per pochi anni per poi riprendere i suoi vagabondaggi abbandonando la moglie e il bebè.

Insufficiente nella sceneggiatura, il film tuttavia si salva, e ancora oggi è apprezzabile, per la delicata poesia con cui Grémillon indugia sulla natura, per il paesaggio splendidamente fotografato da Périnal, per la perizia addirittura virtuosistica, e a volte anche fastidiosamente eccessiva, delle riprese (le chiatte sul fiume, la cavalcata mortale, il ballo campagnolo), e infine per qualche notazione realistica che ravviva il ritmo lento della vicenda e ne spezza l'estatico lirismo.

Ancora più realistico, e meglio naturalistico, è l'impostazione di Gardiens de phare in cui si ritrova quasi tutta l'équipe di Maldone (ma la sceneggiatura, più stringata, è di Jacques Feyder). Alcuni tratti, anzi, sono documentaristici: la monotona esistenza di un padre e di un figlio su un faro, il mare in tempesta e il naufragio di una nave, i costumi bretoni smarcovigliosamente ricordati nelle grandi cuffie, nelle ampie gonne e nelle pittoresche cerimonie nuziali. E tuttavia, anche qui, gli incubi e le allucinazioni del giovane guardiano colpito dalla nebbia per il morso di un cane, consentono quelle evasioni nel virtuosismo e quei ghirigori formalistici dei quali si compiaceva tanto il cinema d'allora. Ma non impediscono di accorgersi che il non ancora trentenne regista aveva già di altri contemporanei, un senso della realtà che darà i suoi frutti nell'età del sonoro.

a. bl.

S'apre domani la rassegna del «terzo mondo»

Genova è il punto d'incontro fra le culture latina e africana

Al consueto festival del cinema sudamericano si è aggiunta quest'anno una "tavola rotonda" sulla civiltà negra - Si attende l'arrivo di letterati di fama: Ehrenburg, Sartre, Quasimodo tra gli invitati

Nostro servizio particolare

Genova, mercoledì sera.

Domani sera, nella sede della Fiera del Mare, inaugurazione della manifestazione «Terzo mondo e Comunità mondiale»; nel pomeriggio, da parte del Columbianum, ci sarà la presentazione del programma alla stampa, indi, in serata, interverranno con discorsi illustrativi alcune delegazioni dei governi delle nazioni presenti e qualche autorità civile ed ecclesiastica; assisteremo, infine, alla presentazione di un film della rassegna della cinematografia latino-americana. A questa, partecipano complessivamente tredici film a lungometraggio e venti a cortometraggio; sono presenti Argentina, Bolivia, Brasile, Cile, Colombia, Cuba, Messico e Venezuela.

A differenza delle precedenti quattro edizioni di questa manifestazione, la rassegna cinematografica costituirà questa volta, soltanto una parte del programma. Esso infatti aspira a delineare una visuale il più possibile ampia della civiltà dei Paesi dell'America Latina ed africani. Tema generale sarà perciò l'esame dello spirito negro — dai suoi aspetti primordiali fino all'avvento dei moderni Stati nazionali — e degli adattamenti ed elaborazioni da esso subita a contatto con la realtà Nord e Sud americana.

Due tavole rotonde matteranno rispettivamente sul «cinema nova» brasiliano e sulla «cultura negro-africana e le sue espressioni cinematografiche». I dibattiti non saranno pubblici e si articoleranno su rigorose basi scientifiche. Ad essi si aggiungerà una serie di proiezioni.

Ancora per la collaborazione dell'Unesco — sotto il cui diretto patrocinio si svolge la manifestazione — insieme con la «Société Africaine de culture», la «Comunità europea degli scrittori» ed il «Pen club internazionale», è prevista la presenza a Genova di alcune fra le più rappresentative personalità letterarie internazionali: oltre a Sandro Johan Colsterling, presidente della sezione letteraria per il Premio Nobel; sono stati invitati gli scrittori Ilia Ehrenburg, August Wilson, Carlos Barral, Kasimiers Brandys, Salvatore Quasimodo, Alfonso Gatto, Pier Paolo Pasolini, Giuseppe Ungaretti, Carlo Levi, Giancarlo Vigorelli, e ancora Jean Paul Sartre, Simone de Beauvoir, Yves Gandon, Juan Rulfo ed il poeta e romanziere guatemalteco Miguel Angel Asturias.

g. r.

Il balletto coreano a Torino

Il famoso complesso di Seul si esibirà al Teatro Nuovo dal 26 al 28 gennaio

Nella lingua originale

«Urfaust» di Goethe stasera al Gobetti

Stasera o domani sera il «Goethe Institut» in collaborazione con lo Stabile di Torino presenta al teatro Gobetti la compagnia del «Bremer Zimmertheater» che reciterà in tedesco «Urfaust» di Goethe (in programma stasera) e «Woyzeck» di Büchner (domani sera). Entrambi gli spettacoli sono offerti gratuitamente agli abbonati dello Stabile.

«Tamburi nella notte»

Un dramma di Brecht da venerdì al Carignano

Da venerdì 22 gennaio al-so al 15 febbraio verrà rappresentato al Carignano dallo Stabile di Torino per il cartellone in abbonamento dello Stabile torinese, «Tamburi nella notte» di Brecht. La regia dello spettacolo è di Aldo Trionfo, tra gli interpreti principali sono Roberto Bisacco, Angela Cardile, Mimmo Craig, Graziano Giusti, Andrea Matteazzi, Franca Tamantini, Luigi Montini.

Ritardati E. N. A. L. — Adriano, Ambra, Ariston, Auli, Cristallo, Fiamma, Fortino, Lux, Massaua, Mirafiori, Odeon, P. Nuova, Vinzaglio. — Palazzo del Ghiaccio (riduzione Enal 50% alla cassa).

Per il film «Lady L.» sulla Costa Azzurra

Ustinov ha scritturato un'amazzone di 96 anni

La quasi centenaria vive facendo la comparsa - Ha già girato una quarantina di pellicole a fianco di celebri attori

Nostro servizio particolare

Nizza, mercoledì sera.

Una vecchietta quasi centenaria, parente del compositore francese Edouard Lalo, la signora Suzanne De Prades, che ha 96 anni, ha scritto a Peter Ustinov, regista del film Lady L. per chiedergli di fare la «comparsa a cavallo» ed è stata scritturata.

L'abbiamo saputo ieri mentre, a Nogaro, aspettavamo (invano) Sophia Loren ed i suoi partners che avrebbero dovuto arrivare con un aereo speciale dalla Svizzera per proseguire qui le riprese di Lady L. E poichè l'arrivo di Sophia è stato rinviato (ma di poco) abbiamo fatto una breve visita, nel suo appartamentino della rue Rossini, alla eccezionale nonnina dello schermo.

«Ho tutta l'energia necessaria — ci ha detto. — Ho imparato a montare giovanissima a a fare il volteggio. A guardarla, dritta, svelta, con la memoria fresca, sembra assolutamente impossibile che abbia una simile età. La sua vita non è stata banale. Ha avuto una infanzia dura, e giovanissima ha dovuto provvedere a lei e alle sue sorelle minori. Alla fine del secolo scorso è arrivata a Parigi dalla provincia ed ha fatto la ostetricetta. Tirando fuori canticchiando avevo una bella voce e un fisico piacente. Nel 1899 fu eletta la più bella chioma di Parigi (non era ancora il tempo delle «minne»).

Una sera, uscendo da uno spettacolo, un'amica le presentò un signore distinto, che elogiò la sua voce. Era Massenet, che in lenchè sulle scene liriche d'Europa come soprano leggero con lo pseudonimo di Suzanne De Prades, che le è rimasto. Pochi anni dopo però si innamorò di un giovanotto e la sposava, lasciando le scene. Durante la prima grande guerra tiene corrispondenza con Barrès, fa conferenze, frequenta Clemenceau, le donano la Legion d'onore.

Dopo due vedovanze, alla fine della seconda guerra mondiale, si stabilisce sulla Costa Azzurra. Attratta dal cinema, si iscrive nella lista delle comparse cinematografiche agli studi della Victorine. Oggi si meravaglisce di essere entrata in ben 40 film. E' molto riverita per la sua arte di viaggiatrice elegante, e di ricca cliente dei casinò.

Dice di Jean Marais: «Che bel giovanotto, galante, delicato. Ma nel Conte di Montecristo sbagliavo tutte le battute». Ha girato anche accanto a Danielle Darrieux, Silvana Mangano, Romy Schneider, Jeanne Moreau e Jean Seberg. Quando non ci sono particine in vista la quasi centenaria si tiene in esercizio cantando, suonando il pianoforte, scrivendo copioni cinematografici. «Fra quattro anni, per il mio centenario — dice — farò molti inviti e una cenetta coi fiocchi: caviale e champagne».

m. r.

Peter Ustinov

Rappacificati a Palermo McNeil e la Maragliano

PALERMO, mercoledì sera.

La soprano Luisa Maragliano e il baritono Cornell MacNeil, interpreti dell'opera «Un ballo in maschera» di Verdi, che andrà in scena nei prossimi giorni al teatro Massimo di Palermo, si sono rappacificati, dopo il clamoroso scontro di Parma, grazie all'intervento del maestro Antonino Votto. Questo ultimo ritorna sul podio dopo un anno di assenza per dirigere tre opere della stagione lirica ufficiale del Massimo: «Un ballo in maschera», «La sonnambula» di Bellini e «La Traviata» di Verdi.

ECHI DI CRONACA

Se il televisore è guasto

Telesoccorso 60.468 - 851.937. Servizio celere a domicilio diurno e serale fino alle 23,30 Accettazione sino alle 22,00.

Subacquei! Sportivi!

La «Sm. Subacquei Piemontesi» offre: piscina, corsi per principianti, preparazione agli autorespiratori, circolo, gite. Iscrivetevi! Ogni martedì e giovedì, ore 21, via S. F. da Paola 17. Per informazioni telef. 537.831 ore 9-13 e 16-20.

La ditta F.lli Prochet

ringrazia la clientela che ha dimostrato durante queste feste la sua simpatia e fiducia, e inizia una vendita straordinaria a prezzi dimezzati di articoli utili ed interessanti, rimasti sottomano per un rapido realizzo. Porcellane. Cristallerie. Casalinghi, via P. Micca 6.

Carte da parati

Per ogni tipo di arredamento, normali e di lusso, potrete acquistare ai migliori prezzi anche a piccole quantità dalla Fabbrica di via M. Cristina 12/3 angolo corso Dante.

Patente sicura

in pochissimo tempo, seguendo i corsi della Tras. comodità d'orario per turnisti, perfezionamenti. Telef. 520.122 - 212.078, via Carlo Alberto 8.

Sciatori, sportivi!

da Milani trovate tutto l'abbigliamento e attrezzature sportive, ogni capo, ogni articolo segnato col giusto prezzo. Milanisport, via Cavour 6.

693.979 Elettrosoccorso

O.T.S.A.E. riparazioni alto livello tecnico celeri a domicilio lavatrici aspirapolveri lucidatrici, ogni tipo e marca.

Muco vince la surdità

Prove consulti gratuiti giornalieri, v. Magenta 20 t. 41.767. La più potente organizzazione per i deboli di udito.

Tappezzerie in carta

Rendete gaia la vostra casa acquistando la tappezzeria direttamente dalla Fabbrica, via Mad. Cristina 127, che vi offre un vastissimo assortimento ai prezzi più convenienti.

«Io rido... tu ridi»

Beniamino Maggio (nella foto con Sophia Loren quando vinse a Roma il trofeo dell'avanspettacolo) replica da oggi all'Alfieri, in due spettacoli quotidiani, la rivista «Io rido... tu ridi»

PRIME VISIONI

GLI IMPETUOSI, al Reposi. Diretto da Jack Arnold il film («The Lively Set», in originale), ha come protagonista Casey Owens, giovane costruttore e corridore automobilistico. Congedato dal servizio militare, egli deve, per volere della madre, riprendere gli studi universitari, ai quali però preferisce quelli dedicati a un motore a turbina per auto da corsa, da lui progettato. All'università Casey fa amicizia con Chuck Manning, uno studente sgobbone che però ha il merito d'avere una bellissima sorella, che firterà con Casey, attratta impegnato nelle gare motoristiche dove Chuck gli è accanito rivale.

Da qui trae lo spunto la sentimentale e anche drammatica vicenda, nella quale hanno parte autentici assi del volante. Gli interpreti principali sono: James Darren, Pamela Tiffin, Doug McClure, Marilyn Maxwell e Carole Wells. A colori.

Lux alle Mitre» Eddie Constantine, Paolo Stoppa, P. Armoni, G. Wilcox. Imperiale L. 700.

Nazionale «Questo pazzo, pazzo, pazzo, pazzo mondo» tech. Todd-ao, S. Tracy. Inizio film 13,10 - 16,10 - 19,10 - 22,15 (Prezzi L. 800).

Rialto «Gli imperiosi» James Darren, Pamela Tiffin, D. McClure, col.

Ritz «A proposito di tutte quelle signore» di Ingmar Bergman, color, scope. Orario spett. 14,30, 16,30, 18,30, 20,30, 22,30.

Vittoria «Il grande pellirosa» Richard Widmark, C. Baker, J. Stewart, S. G. Robinson, tec. color, Tagliano L. 700.

Ariston «La calda estate di Kyoto». Vietato minori anni 18.

Arlecchino «Il gran lupo chiama» con Cary Grant, Leslie Caron, Trevor Howard, technicolor.

Augustus «Il corridoio della paura» Peter Breck, Constance Towers, Gena Evans. Vietato minori anni 18.

Capitol «Reclame stupide» con Dean Martin e Jerry Lewis, panoramico.

Metropolis «Il ponte sul fiume Kwai» con William Holden, Alec Guinness, scope, technicolor. Ultimo ore 22.

Torino «Sexy Shows» eastmancolor. Apertura ore 10.

Alessandro «Un napoletano nel Far West» sc., tec., S. Taylor, E. Parker. Fiamma «Un napoletano nel Far West» sc. tecn., Robert Taylor, E. Parker.

Piccadilly «La notte dell'iguana» con Richard Burton, Ava Gardner, Deborah Kerr, Sue Lyon.

Gabbiella (v. C. Colombo 31): «Le ore nude» colori, R. Federik, P. Leroy.

Hollywood «Topkapi» M. Mercouri, P. Ustinov, Maximilian Shell, colori.

La Perla «L'amore è una cosa meravigliosa» W. Holden, J. Jones, tec.

Mignon «Un forestiero in crociera» Rivista Mario Merlino - Laura de Vinci 16,15-21,15. Film: «Ironside».

Massimo «Il magnifico cornuto» Ugo Tognazzi, C. Cardinale. Vietato 14.

Orfeo: «Topkapi» Melina Mercouri, Peter Ustinov, Maximilian Schell.

Principe «Topkapi» Melina Mercouri, P. Ustinov, Maximilian Schell.

Statuto «Il magnifico cornuto» Ugo Tognazzi, C. Cardinale. Vietato 14.

Adriano «Lassù qualcuno mi ama» Paul Newman, Anne Maria Pierangeli.

Alcione «La baia di Napoli» S. Loren, e Rivista Fredo Pistoni 16,15-21,15.

Alpi «Un militare e mezzo» Renato Rascel, V. Lisi, Aldo Fabrizi.

Regina «2 + 2 chiamo Parigi» con Eddie Constantine.

Astri «Codice segreto» Roger Manin, Dany Carrel. Apertura ore 10.

Cristallo «1° linea attacco» Palance, Glimpse «Promontorio della paura» Gregory Peck, Robert Mitchum.

Po «L'ombra di Zorro» tec., Lalimore, P. Nuova «Il circo degli orrori» e «Marilù e compagnia». Apert. 10.

S. Pellico «Per sempre mia» tec. panavision metrocolor, Connie Francis.

Esperia «I giorni del vino e delle rose» J. Lemmon, Remick. Viet. 14.

Giardino «Colpo grosso al Casinò» con Jean Gabin e Alain Delon.

Medaglie Rosse «Urlo del mercato» Alex Nicol, Frank Latimore.

Miraflori «La strana donna del caporale Dupont».

S. Rita: «La fata dal regno fresco».

Vittoriner «L'enigma dell'orchidea rossa» (di Edgar Wallace), Christopher Lee. Vietato sotto 14.

Rivoli «Superman 64» Attrz. internazionali in tecn. Apert. ore 17.

Politeo: «Il tassinaio col re tecn.»

Jolly: Marais, Elsa Martinelli.

Monterosa chiuso. Domani «La spiaggia».

S. Pietro «Carosello viaggiante» tecn. scope. Ava Gardner, Robert Taylor.

Artistico «Arrangiatevi» con Totò e Peppino De Filippo.

Belsito «Benito Mussolini».

Camillo «La vivida» S. Milo, P. Perier.

Ideal «Per una valigia piena di donne» technicolor, scope.

La Salle «Muro della paura» con Christine Kaufmann.

Ombra «5 ore violente a Soho».

V. Venezian «La vergine di cera» technicolor, con Boris Karloff.

Adua «Per un pugno di dollari» tec. scope, Clint Eastwood, M. Keck.

Garibaldi «La frustata» con Richard Widmark, Donna Reed, technicolor.

Ideal «Mezzora nella valle del gualo».

Nuovissimo «I vagabondi» con Stan Laurel e Oliver Hardy.

Odeone «Come ingannare mio marito» D. Martin, J. Turner, technicolor.

Plaza «Tesoro contro il mitragliatore» R. Schleitzer, scope, technicolor.

Adua «I balistichi». Var. 16,15-21,30.

Alpestre «Gialli di E. Wallace n. 2».

Arquata «053 contro spie».

Partenope «90 notti in giro per il mondo» eastmancolor, scope.

Modena «L'amore è una cosa meravigliosa» colori, W. Holden, J. Jones.

Nando «Povera ma bella» Marisa Allasio, M. Arena, R. Salvatori.

Palermo «Cord il bandito» sc. col.

Reposi «Questa che sera per prima» Jean Paul Belmondo. Viet. 16.

Roma apri chiuso. Domani «5 ore violente a Soho».

Borgo: «Avanzo implacabile».

Cairoli «La rimpatriata» con Walter Chiari e Letizia Romeo.

Colombo: «Canzoni, balli e pupe» Franco Franchi, Ciccio Ingrassia.

Continentale: «Ercole l'invincibile» G. Vadis, J. Slanka, colori, scope.

Nuovo «I 4 tassisti» Aldo Fabrizi, Erminio Macario, Gino Bramieri.

Italia: «Come uccidere una creditrice», Madrid: «Scotland Yard in ascolto» e «Il generale non si arrende» col.

Piemontese «Tiara-Thaiti» con James Mason, John Mills, technicolor.

S. Carlo, Nizza 58: chiusure per lutto.

S. Carlo «Cacciatore di indiani» K. Douglas, E. Martinelli, techn. scope.

Spenta «Incredibile spia» technicolor. Apertura ore 18.

Diana: «L'amore è una cosa meravigliosa» sc. tec., W. Holden, J. Jones.

Doria: «L'ultima cavalcata».

Ramo: «La grande peccatrice».

Adua «Cacciatore di fortuna» tecn., John Derek, John Evans

Ambra: «Le comiche di Charlot» con Charlie Chaplin.

Apollo: «A bruciapelo» Hall, Anderson.

Lucerna: «Selvaggi della prateria» tec.

Lutrario «Sinfonia per un massacro» M. Mercier, D. Rocca, M. Auclair.

Sassellese: «Lo straniero fa sempre una pistola» R. Scott, C. Trevor, tec.

Stendi: «Povera ma bella» Marisa Allasio, M. Arena, R. Salvatori.

Splendor: «Incredibile spia» technicolor. Eddie Constantine.

OGGI all'ARLECCHINO
IN PROSEGUIMENTO DI PRIMA VISIONE
CARY GRANT LESLIE CARON
nella più imprevista e divertente avventura mai capitata ad uno scapolo
IL GRAN LUPO CHIAMA
1964 Gelarsela 1965 IL GRAN LUPO CHIAMA
CARY GRANT LESLIE CARON Trevor HOWARD

DOMANI LUX DOMANI
TOTO' - SANDRA MILO - ANNIE GIRARDOT
UN FILM di UGO GREGORETTI
LE BELLE FAMIGLIE
SUSY ANDERSEN - ADOLFO CELI - JEAN ROCHEFORT - NANNI LOY - TONY ANTHONY
CAMPIONE CINEMATOGRAFICA

IMMINENTE all'AMBROSIO
METRO GOLDWYN MAYER presenta PERLBERG-SEATON
JAMES GARNER EVA MARIE SAINT ROD TAYLOR
LE ULTIME 36 ORE
sceneggiatura di GEORGE SEATON diretto da GEORGE SEATON produzione di WILLIAM PERLBERG

Per la prima e unica volta in Italia
TORINO ESPOSIZIONI
presenta:
BALLETTO NAZIONALE COREANO
TEATRO NUOVO
26-27-28 gennaio
Biglietti: LA STAMPA TEATRO NUOVO

IN "PRIMA" EUROPEA OGGI AL REPOSI
I GIOVANI D'OGGI E LE AUTO DI DOMANI
LE PIU' RECENTI E SENSAZIONALI SCOPERTE DI HOLLYWOOD
JAMES DARREN e PAMELA TIFFIN
PER LA PRIMA VOLTA INSIEME
IN UN FILM SPENSIERATO E DINAMICO COME LA GIOVINEZZA
GLI IMPETUOSI
A COLORI
JAMES DARREN - PAMELA TIFFIN - DOUG McCLURE - JOANIE SUMMERS - MARILYN MAXWELL
I PIU' FAMOSI ASSI DELL'AUTOMOBILISMO SI SONO CIMENTATI NELLA REALIZZAZIONE DELLA CORSA PIU' SPERICOLATA DEL MONDO GIRATA NELLA FAMIGERATA «VALLE DELLA MORTE»

INFORMITALIA
Istituto Nazionale Informazioni Controlli, indagini, solidarietà Corso Svizzera 10 - Tel. 511-524.

DOMANI ALL'ASTOR: UN "SUSPENSE" CHE ATTANAGLIA!
EMMANUELLE RIVA - HARDY KRUGER - FRANCISCO RABAL
IL TRIANGOLO DEL DELITTO
VIETATO MINORI 14 ANNI

SULLE SCENE E SUGLI SCHERMI

Diciassette stanze (pochi quattrini) e mille cose pazze

Nasce in un bazar il cabaret del capitano

Leone Mancini, un ufficiale dei bersaglieri, prepara lo spettacolo più originale della stagione romana - La formula dei «Centominuti»

(Nostro servizio particolare)

Roma, mercoledì sera.

A Leone Mancini, un capitano dei bersaglieri in servizio attivo fino a qualche tempo fa, gli spettatori romani, saranno debitori del primo esperimento di uno «stabile» del teatro-cabaret, o meglio, come si tiene a specificare Mancini, di un teatro-salotto che del cabaret conserverà, con diversa formula, i metodi e lo spirito. Mancini, per quasi due mesi, ha dato vita ad un originalissimo *show* al Teatro delle Arti dal titolo *Centominuti*, e nel corso del quale gli attori offrivano, la platea, il vino agli spettatori.

Ma, al di là dei consensi di critica e di pubblico (quattrini pochi, per ora, ma tutti avanti alla bersagliera) ciò che rende interessante l'esperimento che il «capitano» sta faticosamente conducendo in porto è quell'aria da *Greenwich village* che circola fra tutti i ragazzi, arroccati come una comunità francescana in un immenso attico di via dell'Orso, un'antica stradina del rione Sant'Eustacchio alla cui propaggini giungeva il fosco e turrito palazzo degli Orsini.

L'appartamento di questi singolari *bohémiens* è forse unico nel suo genere: diciassette stanze in tutto tra ultimo piano e soffitta, tramezzi che spiovono nelle stanze a sostegno di un tetto di tavole dalla dubbia solidità: pavimento in «cotto», resistente ma traballante e comunque ostile al *flamenco* dei ballerini che circolano per casa; finestra e terrazzino dalla parte del Tevere con superbo panorama a scelta: San Pietro, Castel Sant'Angelo, Gianicolo, Monte Mario; brandine, telefoni da campo, gomme d'auto in luogo delle poltrone, due pistole nella toletta per ammonire gli inerti, e poi dischi, chitarre, pianoforti, registratori, orologi a muro pagati un tanto al chilo a Porta Portese, sciabole, un fez cremisi in ogni stanza. In un ambiente come questo, dove tutto è modesto ma genuino vivono i sette artisti di «Centominuti», che si preparano per la nuova fatica che li attende a metà del mese prossimo al Teatro delle Muse.

Ecco i loro nomi. Innanzi tutto Lilian Terry, irlandese alle origini ma ogni anche con passaporto italiano. La Terry è una delle migliori interpreti di jazz. Dopo la Terry c'è Daisy Lumini, toscana vivace, attraente, altissima (diplomata in pianoforte, cantautrice, la Lumini ha lavorato in Usa con Perry Como ed ha cantato alla «Carnegie Hall»).

Altro «partner» in «Centominuti» era Enzo Guarini, pianista, cantante chitarrista, compositore. Ha inciso vari dischi di successo fra cui «Castelli di sabbia», «Kim», «La vetrina». Poi ci sono i ballerini: Toni Ventura, Amedeo Amodio, ballerino classico, noto in tutta Europa, compagno di Carla Fracci in molti spettacoli, «specialista» del flamenco, e Marina Barbaria, una delle migliori danzatrici moderne. Il chitarrista della compagnia è Gino D'Auri. Ed infine c'è Leone Mancini, regista, autore, ideatore di «Centominuti» nonché «Papà» e padrone di casa di tutti i suoi artisti.

Se l'idea del «Capitano» andrà in porto Roma avrà un autentico vivaio per il teatro-cabaret e saranno così possibili gli scambi con le altre città. La formula è sempre quella di «Centominuti», vale a dire una *formula* teatrale moderna, ma scevra di cerebralismi, immediata e spontanea, proprio come la «Marcella» dei bersaglieri per più di vent'anni così familiare al «Capitano».

Sandro Svalduz

«Slalom» al Sestriere

Vittorio Gassman ed Emma Danieli hanno girato al Sestriere alcune scene del nuovo film di Luciano Salce: «Slalom». Ecco i due attori all'uscita dall'albergo

STASERA ALLA TV — La commedia del Secondo Canale

Ai poeti non si spara

I «capostipiti del singhiozzo» da Tony Dallara a Rita Pavone

ROMA, mercoledì sera.

In una recente enciclopedia popolare, fra «DALLA-PICCOLA LUIGI, musicista» e «DALLAS, città degli Stati Uniti (Texas)» trovate anche lui: «DALLARA TONY, pseud. di Antonio Lardera [illegible] di Campobasso, cantante di musica leggera». Come vedete, prima che la televisione italiana lo nominasse «capostipite», già l'Enciclopedia per Tutti» aveva consegnato il suo nome alla storia. Una storia fatta di urli, di «pa-a-a-role» smozzicate «co-o-o-si»; ma che importa? Per passare ai posteri Erostrato diede fuoco al tempio di Efeso; Tony Dallara si è accontentato di romperci i timpani. E stasera lo vedremo sul teleschermo!

Con lui ci sarà JOE SENTIERI (chissà se farà il solito? Gli anni passano anche per gli urlatori!) e poi la BETTY CURTIS (Scenzi me e il resto del mondo), IVA ZANICCHI (Cosa ti voccel) e JIMMY FONTANA (La notte che son partito). Infine Tony presenterà l'esordiente GIANNI MASCOLO, e farà gli onori di casa alla LILLY SONATO, che canterà «La fine del mondo», e a RITA PAVONE, l'ultima urlatrice.

Una domanda si affaccia spontanea: come va che non è stata invitata a questo simposio musicale la Canzone, che Tony rappresenti il ramo cadetto (discendente però da Elvis Presley) siamo tutti d'accordo; ma la discendenza vanno rispettate.

Il capostipite di turno si produrrà nel suo classico repertorio, a base di (Come prima), (Brivido blu) e (Ghiaccio bollente). Infine presenterà una novità: «Mi gioco la camicia!». Ch'è da sperare che non la perda. Francamente ne facciamo volentieri a meno del signor Lardera in canottiera.

Riccardo Morbelli

La *Pavone* e *Dallara*: due nomi altisonanti della storia della canzone moderna «urlata»

Una satira moderna con cervello elettronico - In «Almanacco»: la storia dell'aereo a reazione

Il terzo ciclo di Almanacco (storia scienza e varia umanità) — curato da Nicola Adolfi e Paolo Gonzelli e iniziato mercoledì scorso — si occupa in questa sua prima puntata del «volo a reazione», presentandone la storia, dalle sue origini, nel 1930, col volo di prova dell'aereo «Heinkel», al definitivo successo del 1947, con l'aereo americano «Bell X-1», che superò il «muro del suono», volando a una velocità di 1000 chilometri orari.

* *

Sul Secondo Canale andrà in onda un originale televisivo, intitolato Ai poeti non si spara, *di Luigi Malerba, per la regia di Vittorio Cottafavi e nell'interpretazione di Achille Millo, Maria Fiore, Orazio Lionello, Renzo Palmer, Tino Bianchi, Stefano Sibaldi.*

Ai poeti non si spara è una satira del mondo industriale. Il protagonista della vicenda è un protagonista insolito: si tratta di un «cervello elettronico». Il debutto di questo cervello elettronico come personaggio di commedia vuole essere l'introduzione di una nuova maschera, che in questo caso si assume la non indifferente responsabilità di correggere tutti gli errori che accompagnano in un ufficio moderno.

La Casa produttrice dei formaggini «Kerr», la Ducay S.p.A., è in crisi per una grave flessione delle vendite. Leonetti, capo dell'Ufficio programmazione della Ducay, ha chiesto l'aiuto del cervello elettronico Gordon I per risolvere la crisi. Il robot arriva a, nella riunione dei più alti dirigenti della fabbrica, non esita a svelare i molti errori commessi nell'azienda dallo stesso Leonetti. L'amministratore che casca dalle nuvole per il cervello elettronico si tramuta in un irragionevole rancore che lo induce ad attribuire alla macchina sentimenti e intenzioni umane. I «test» di controllo ai quali vengono sottoposte varie persone messe dalla strada (e fra queste, una ragazza che crede di essere stata chiamata per ragioni diverse e assolutamente onorevoli) danno, ancora una volta, ragione a Gordon I.

Quando il cervello elettronico suggerisce di trasformare in saponette le molte tonnellate di pesanti formaggini che giacciono nei magazzini, Leonetti, che si sente completamente esautorato, comincia a dare i primi segni di squilibrio. Il giorno in cui il suo segretario gli mette sul tavolo alcune poesie scritte da Gordon I e pubblicate da un'importante rivista letteraria, Leonetti, che da anni compone versi, senza alcun successo, ha una grave crisi di gelosia. Dopo un patetico e assurdo colloquio a tu per tu con Gordon I, medita freneticamente il modo di eliminarlo.

Lunedì appuntamento a Sanremo

Dopo il Festival naia e matrimonio

Questi i progetti futuri di PINO DONAGGIO

Il cantante Pino Donaggio

MILANO, mercoledì sera.

Pino Donaggio ha quattro cose che, per nulla tra loro diverse (miglioramo), gli stanno particolarmente a cuore: la prima, in ordine di tempo, è la partecipazione al Festival di Sanremo con il conseguente lancio della sua nuova canzone; subito dopo c'è il problema della preparazione per sostenere gli ultimi esami al Conservatorio di Venezia; se questi, come i precedenti — e tutto fa pensare — avranno un esito brillante, Donaggio, che ha 25 anni, avrebbe intenzione di adempiere al più presto ai suoi obblighi militari», al termine, sposarsi.

Da tempo fidanzato con una bella ragazza di antica famiglia veneziana, Rita Cucco, al suo nome ha dedicato una canzone che, ogni sera, fa eseguire dalla sua orchestra, «I giovani giovani».

* *

In questi giorni, Donaggio è a Milano, per registrare in tv, in «Chi canta per amore e chi per...», la sua composizione «Un abisso fiore» nelle trasmissioni «Un giorno a Castellammare di Stabia» e «I capostipiti», ha, invece, inciso «Io che non vivo senza te», il pezzo che presenterà a Sanremo. E' un valser lento che, a parte i tempi musicali, è sulla linea delle altre sue composizioni, tipo «Come sinfonia», «Il cane di stoffa», «Giovane giovane», «Villaggio sul fiume». Una serie di belle canzoni, dettate da una gentile freschezza di ispirazione, di elegante struttura, che hanno riscosso un ottimo successo in tutto il mondo, così come altri suoi noti pezzi: «Motivo d'amore», «Il domani è nostro» e «Quando è sera».

* *

Nell'estate scorsa, il giovane musicista di Burano, con «Capirai», si classificò quarto all'ultimo Cantagiro; negli Stati Uniti, Donaggio rinnovò poi un vero trionfo, concretato in una scrittura che lo porterà in «tournée» in America per quattro anni consecutivi. Al Festivals di Sanremo Donaggio canterà in coppia con Jody Miller. La brava cantante americana battezzata «canarino» per i suoi abiti gialli, è dotata di voce molto estesa e vibrante; anno Timi Yuro che la rende particolarmente adatta alle composizioni di Donaggio.

f. p.

Teletona alla mamma per non sentirsi sola

WILMA GOICH è felice della sua carriera ma, quando è lontana da Savona, soffre di nostalgia

Sanremo, mercoledì sera.

Ci sarà tutta Savona a Sanremo a fare da «claque» alla giovane Wilma Goich, uno dei pulcini del girone B del festival. Alla cantante, che è di origine dalmata, ma è nata diciannove anni fa in un paesino vicino a Savona, è stata affidata una canzone tenera (gli alberi sono in fiore, adatta alla voce delicata di Wilma. La ritroveranno i nove ragazzini prodigio, che rispondono al nome di «The new Christie Minstrels». A Sanremo verranno al gran completo, insieme alle due ragazze del gruppo: Karen Gudersen e Ann White.

Di Wilma Goich non c'è molto da dire, per ora è una fanciulla quieta, dalla sanarella cantana, senza storia. La sua è una vita semplice, caratterizzata dal grande attaccamento alla famiglia e alla sua città. E' la minore della sua famiglia che la coccola molto, tanto che quando si sposta a Milano per incidere, non va mai ad abitare in albergo, ma preferisce fermarsi dalla famiglia dei suo capo ufficio stampa. Wilma ha dunque il carattere tipico dei liguri: riservata, timida, si trova bene solo a casa sua. E ne lo fa notare ancora di più, quando mi confida il periodo più brutta della sua vita: «E' stato quando ho dovuto partecipare al IV Festival Europeo della canzone a Barcellona. Un'altra, nei miei panni, sarebbe stata raggiante. E in verità anch'io ero partita contenta, ma appena mi ritrovai sola in una camera d'albergo, spesi tutti i miei soldi per telefonare a mia madre».

Il 1965 è stato il suo gran anno: aveva solo 18 anni, eppure decise di fare in blocco tutti i concorsi che si ritrovava sotto il naso. Partecipò a quello di Castrocaro, poi andò a Pallanza e infine ad un'altra manifestazione, di cui ora mi sfugge il nome. A Pallanza entrò in finale e ottenne il suo primo contratto con una nota casa discografica milanese. Ora la ragazza è a posto. In la spola fra Milano e Savona e fra poco debutterà a Sanremo. «Del Festival ho molta paura, per fortuna mi troverò quasi a casa, mia mamma sarà con me e in platea avrò molti amici. Mi sono fatta fare due abiti, uno bianco e uno nero, ma identici come modello. Non avevo voglia di shizzarirmi». In questi giorni, Wilma è a Milano per registrare parecchie trasmissioni televisive.

In «Un giorno a Lucca» di Trapani, canterà insieme a Bobby Solo nei baracconi, dove si fabbricano i costumi del carnovale di Viareggio. La vedremo anche nella fotografia di famiglia de «I capostipiti» nella puntata di Tognini e in «Zabum». Abbastanza, per una ragazzina come Wilma.

a. g.

Wilma Goich esordisce al Festival di Sanremo

MOSTRE D'ARTE

Bartolini incisore

Di Luigi Bartolini, morto nel maggio del 1963 a 71 anni, nella primavera scorsa la Galleria Narciso ha già offerto una bella mostra in cui qualche dipinto d'un certo pregio s'accompagnava ad una superba scelta di sue incisioni. E' ora la volta della galleria Viotti che all'artista marchigiano dedica una esposizione in cui [illegible] ad un gruppo di mirabili acqueforti son presenti alcuni dipinti ad olio e guazzi, oltre ad una scelta di disegni che Marco Valsecchi pubblicò insieme ad altre pagine davvero stupende nell'eccellente suo volume — *Luigi Bartolini: 70 disegni*, Milano 1963 — [illegible] da Cernobbio sulla collina «Il bulino».

Ecco qui, ora, libro e originali: giacché non soltanto si potrà apprezzare l'arte del Bartolini quale si manifesta in quelle immagini ad inchiostro o disegnate a lapis, a matita grassa, a carboncino e pennarello, ma anche l'ottima riproduzione.

Le sue incisioni (delle quali ve ne sono non poche di veramente stupende) sono condotte con una libertà che nessuno più di Bartolini conobbe: e se talora possono mostrare un che di decantato rispetto al disegno o alla pittura, più spesso la nuova condizione spaziale offertagli dalla lastra potè a sua volta suggerirgli l'improvvisazione di varianti, tra macchie e grafi, magari in puntasecca: perché ogni opera per lui dovette essere sempre come un nuovo cimento, intrapreso col gusto diremmo caratteristico del cacciatore sempre pronto a mirar giusto.

ge. dra.

OGGI SUL VIDEO

Primo Canale (nazionale)

17,30: La tv dei ragazzi: Festival di Marionette
18,30: Non è mai troppo tardi.
19—: Telegiornale.
19,15: Opinioni a confronto: La velocità sulle strade.
20,15: Cronache italiane - La giornata parlamentare.
20,30: Telegiornale.
21—: Almanacco di storia, scienza e varia umanità.
22—: I capostipiti: Piccola storia della canzone.
23—: Telegiornale.

Secondo Canale

21—: Telegiornale.
21,15: «Ai poeti non si spara», originale televisivo
22,15: Avventure nei mari del Sud: «La murena».
23,05: Notte sport.

TELEVISIONE SVIZZERA — 20: Telegiornale - 20,15: «Destinazione Hong-Kong» telefilm - 21,05: Semiminima, varietà

I PROGRAMMI DI DOMANI

PRIMO CANALE (NAZIONALE) — Ore 8,30-14,15: Telescuola - 17: Il tuo domani - 17,30: La tv dei ragazzi - 18,30: Non è mai troppo tardi - 19: Telegiornale - 19,15: La tv degli agricoltori - 19,40: Alla scoperta della scienza - 20: Sport - 20,15: Cronache italiane - La giornata parlamentare - 20,30: Telegiornale - 21: Vivere insieme: 25ª - «La data», originale televisivo di Bellarito Randone - 22,05: Anteprima - 22,45: 10 minuti con Gisella Ferrini e Franco Tozzi -

SECONDO CANALE — Ore 21: Telegiornale - 21,15: Speciale per Marina Del Frate - 22,05: Il giornale dell'automobile. Al termine: Notte sport.

MERCOLEDI' 20 GENNAIO

PROGRAMMA NAZIONALE (Torino I m. 457,3 - Torino m. I. I) — Ore 18: Giornale - 18,15: «La novità da Venezia». La nascita del cinema e del teatro - 18,30: Parata di successi - 13,45: Quadrante economico - 19: Programma per i piccoli.

Ore 19,30: Musiche di Salvatore Grande - 17: Giornale - 17,25: Grandezza del Verdi minore - 18: Bellosguardo - 18,15: Tastiere.

Ore 18,35: Appuntamento con la scienza. Antologia napoletana: Canzoni e scuole dell'inverno - 19,05: Il settimanale dell'agricoltura - 19,15: Il giornale di bordo: il mare, le navi, gli uomini del mare - 19,30: Motivi in giostra - 20: Giornale.

Ore 20,30: «Falstaff», commedia lirica in tre atti di Arrigo Boito da Shakespeare. Musica di Giuseppe Verdi. Protagonisti: Giuseppe Valdengo. Direttore Franco Mannino. Orchestra Sinf. e Coro della Radiodiffusione Belga - Nell'intervallo: Celebrazioni dantesche: Divine Commedia: Inferno - Canto III. Presentazione di Natalino Sapegno - Lettura di Achille Millo - 23: Oggi al Parlamento: Giornale.

SECONDO PROGRAMMA (Torino II m. 207,2 - Torino m. I. II - Alessandria, Biella, Cuneo m. 190,1) — Ore 14,30: Giornale: Borsa di Milano; 14,45: Dischi in vetrina - 15: Aria di casa nostra: canti e danze del popolo italiano - 15,15: Motivi scelti per voi - 15,30: Giornale - 15,35: Concerto in miniatura - 16: Rosanella.

Ore 16,30: Giornale - 18,35: Tre minuti per lo - 18,38: Dischi dell'ultima ora - 18,50: Panorama italiano - 17,30: Giornale - 17,35: Non tutto ma di tutto: Piccola enciclopedia popolare.

Ore 17,45: Rotocalco musicale - 18,30: Giornale - 18,35: Classe unica: Franco Catalano. Storia dei partiti politici italiani - 18,50: I vostri preferiti - 19,30: Radiosera.

Ore 20: «Concerto di musica leggera» - 21: I giovani del nostro tempo, documentario - 21,30: Giornale - 21,40: Gioco a quari gioco - 21,50: Le voce dei poeti: Presentazione di dischi letterari - 22,10: Musica nella sera - 22,30-22,40: Giornale.

TERZO PROGRAMMA (Torino III m. 219,5 - Torino m. I. III) — Ore 18,30: La Rassegna - 18,45: Musiche di Des Pres - 19: Bibliografia regionale - 19,30: Concerto di ogni sera - 20,30: Rivista delle riviste - 20,40: Musiche di Poulenc e Iberi - 21: Il giornale del Terzo - 21,20: Conversazione - 21,30: Panorama dei Festival musicali - 22,15: La fortuna di Shakespeare in Italia - 22,45: Orsa minore.

GIOVEDI' 21 GENNAIO

PROGRAMMA NAZIONALE — Ore 8: Giornale - 8,30-12: Programmi musicali, culturali e di varietà - 13: Giornale - 13,25: Musiche del pomeriggio e dallo schermo - 15: Giornale - 15,15: Taccuino musicale - 16: Per i ragazzi - 17: Giornale - 18,10: L'opera organistica di J. S. Bach - 18,55: Piccolo concerto - 19,30: Motivi in giostra - 20: Giornale - 20,25: Carosello Ulcatrin - 21: «L'intervista», radiodramma di E. D'Errico - 22,15: Concerto - 23: Giornale.

SECONDO PROGRAMMA — Ore 8,30: Giornale - 8,40-9,30: Programmi musicali - 9,30: Giornale - 9,35: Giochi, musiche convinta: Vacanze d'inverno - 10,30: Giornale - 11,55: Vetrina delle canzoni napoletane - 11,30: Giornale - 12: Intermezzo romantico - 13: L'appuntamento delle 13 - 13,30: Giornale - 14: Voci alla ribalta - 14,30: Giornale: Borsa di Milano - 15: Momento musicale - 15,15: Ruote e motori - 15,30: Giornale - 15,35: Concerto in miniatura - 16,30: Giornale - 17,15: Cantilena insieme - 17,30: Giornale - 17,35: Radiosolotti - «Il conte di Montecristo», di A. Dumas (quinta puntata) - 18,30: Giornale - 18,35: Classe Unica - 19,30: Radiosera - 20: Incontro con l'opera: «Macbeth» di Verdi - 21: Club - 21,30: Giornale - 22,15: L'angolo del jazz - 22,30: Giornale.

OGGI E DOMANI ALLA RADIO

Falstaff, alle 20,30 sul Nazionale - I giovani del nostro tempo, alle 21 sul Secondo

Prima rassegna automobilistica del 1965

Inaugurato stamattina il Salone di Bruxelles

Importante partecipazione italiana - Novità della Fiat e della Lancia nel settore autoveicoli industriali - Le fuoriserie di Pininfarina

Una delle più importanti novità del Salone di Bruxelles si trova nel settore autoveicoli industriali: l'autocarro Fiat 625 N, moderno e veloce veicolo medio-leggero con motore Diesel di 70 CV, cambio a 5 marce sincronizzato, portata utile 2500 kg. Il telaio può venir fornito con interasse di m. 2,86 oppure 3,30, in modo da soddisfare qualunque esigenza di trasporto, dal montaggio di furgoni alla carrozzatura come autobus

Nostro servizio particolare

Bruxelles, mercoledì sera.

Salutati dal suono dei clacson di tutte le automobili esposte, Paola e Alberto di Liegi, hanno inaugurato stamane il 44° Salone internazionale dell'Automobile di Bruxelles, prima delle grandi rassegne automobilistiche del 1965, ma non certo all'altezza — per interesse e dovizia di novità — dei maggiori saloni europei.

Si potrebbe anzi definire un'esposizione a carattere interlocutorio, cadendo tra quelle d'autunno (Parigi, Londra, Torino) e il Salone di Ginevra che sarà organizzato in marzo. Comunque, specie per i Paesi del Benelux, la manifestazione è importante sia sul piano commerciale sia per i suoi riflessi propagandistici.

Sono presenti 315 espositori europei, americani ed asiatici (il Giappone) nei settori vetture da turismo, autoveicoli industriali, motociclette e biciclette. La partecipazione dell'industria italiana è consistente: espongono tutte le principali Case con la gamma completa dei loro modelli di vetture, e alcune anche negli stands riservati agli autocarri e autobus; è presente pure la Carrozzeria Pininfarina con una serie di stupendi esemplari (tra i quali fanno spicco la berlina speciale Fiat 2300S, lo spider e la berlinetta Ferrari 275 GT, lo spider sportivo Fiat-Abarth 1000).

Nel grandioso stand Fiat il posto d'onore spetta alla 850, che anche in Belgio ha ottenuto un successo straordinario: molto ammirate anche la nuova versione della berlina 1500. Parecchie novità della Casa torinese sono pure esposte tra i veicoli industriali, tra cui il nuovo moderno autocarro mediopesante «625 N», appositamente studiato per unire a una grande facilità di guida un agevole accesso alla cabina, quale si richiede a veicoli che debbano effettuare, ad esempio, servizi urbani «porta a porta». La gamma degli «industriali» Fiat copre del resto qualsiasi esigenza: dall'agile economico furgone «600 T» al poderoso «682 N» a 3 assi con 2 assi posteriori motori, azionato da un 8 cilindri di ben 220 CV di potenza.

La Lancia espone tra l'altro la nuova Fulvia 2 C e, nel settore autoveicoli industriali, i tipi Esagamma 718 e 715, i trattori per semirimorchio Esagamma 516.091 e due autobus su autotelai Esadelta ed Esatau carrozzati dalla ditta belga Remi Dossot Carelle, con la quale la Lancia ha recentemente raggiunto un accordo di collaborazione.

Ultimata la visita ufficiale (Paola e Alberto si sono soffermati a lungo negli stands italiani, dove sono stati ricevuti dai maggiori esponenti delle singole industrie, per la Fiat dal direttore dei servizi stampa e propaganda, dott. Gino Pastelli), il salone è stato aperto al pubblico, che è affluito numeroso, nonostante il vento freddo e la crosta di neve ghiacciata che ricopre un po' tutte le strade della capitale belga.

Il salone di Bruxelles richiama un pubblico di espositori provenienti da tutte le contrade dell'Europa centro-settentrionale, dal Benelux cioè, dalla Germania, dalla Francia stessa e dai Paesi scandinavi. Inoltre il Belgio, pur non essendo sede di industrie costruttrici di automobili, da qualche anno ha assunto un posto di primaria importanza nel mercato delle auto, perchè qui esiste la maggior concentrazione di industrie di montaggio (300 mila auto circa a punto nel 1964). La congiuntura economica, infine, non si è fatta sentire con effetti negativi nel settore automobilistico.

La circolazione, al contrario, aumenta a un ritmo impressionante, ed è proprio in Olanda, Belgio e Lussemburgo che si trovano le maggiori densità automobilistiche d'Europa. In Olanda, il fenomeno è diventato grave soprattutto data la mancanza di spazio in cui mettere le autovetture usate. Esauriti i soliti «limiteri» di automobili, gli olandesi hanno preso l'abitudine di abbandonare ai margini delle strade, una volta tolte tutte le parti che ancora sono utilizzabili, le loro vecchie automobili. Proprio per questo, con il concorso del governo, una ditta sta mettendo a punto a Rotterdam la più gigantesca macchina esistente in Europa per ridurre la massa metallica delle auto vecchie. Una specie di maglio gigantesco che riesce a comprimere, riducendole a proporzioni modeste, ben 25 mila vetture in un anno.

Il Salone di Bruxelles, quest'anno dedicato a Ivan Ilenne, primo costruttore belga di automobili (realizzò nel 1896 un triciclo automobile), rimarrà aperto fino al 31 gennaio.

s. d.

SPORT

OGGI SONO IN PROGRAMMA DUE RECUPERI

Mantova - Fiorentina Reggiana - Alessandria

A Mantova il campo è in buone condizioni nonostante la pioggia - A Reggio stamane si è spalata la crosta di neve

Giornata interessante, oggi, per due squadre di serie A e due di serie B. A Mantova e Reggio Emilia, infatti, sono in programma i recuperi delle gare rinviate a causa della nebbia dieci giorni or sono. A Mantova, quella domenica, si era giunti a sei minuti dal termine con i locali che stavano vincendo per 2-0 sulla Fiorentina, quando un impraticabile nebbione costrinse l'arbitro a sospendere l'incontro. Una specie di beffa per i locali, che oggi tenteranno di ripetere l'impresa, ma sanno già che il compito sarà più difficile, in quanto la squadra di Chiappella è reduce da una grossa vittoria sul Genoa (e ha quindi riacquistato il morale) e inoltre non avrà più nelle gambe, come nella precedente occasione, il recupero infrasettimanale di Vicenza.

Mari, allenatore dei biancorossi lombardi, spera in una ripetizione del risultato favorevole alla sua compagine, in quanto i due punti sono più che mai necessari al Mantova per poter sperare, in futuro, di dissociarsi dalla zona retrocessione. Per l'occasione, tra i lombardi rientrerà al centro dell'attacco Di Giacomo, che domenica scorsa a Varese non aveva potuto scendere in campo. La Fiorentina, dal canto suo, si presenterà con lo stesso schieramento che ha inflitto il pesante cappotto (5-0) al Genoa. Queste, in definitiva, le formazioni:

Mantova: Zoff; Sosea, Corsini; De Paoli, Pini, Cancian; Trombini, Zagilo, Di Giacomo, Volpi, Ciccolo.

Fiorentina: Albertosi; Robotti, Castelletti; Pirovano, Gonfiantini, Guarnacci; Mereghetti, Benaglia, Orlando, Maschio, Ramarin. La gara, stando le apprensioni destate dalla violenta pioggia di ieri (stamane brilla il sole), avrà inizio alle 14,30, e sarà arbitrata da Sbardella.

A Reggio Emilia, di fronte ai granata locali, sarà di scena l'Alessandria. Sulla carta la terra emiliana, comunque, grava ancora un interrogativo, in quanto il terreno di gioco è ricoperto da uno strato di neve ghiacciata. Stamane, il sole ha fatto la sua ricomparsa e sono iniziati i lavori di rimozione. Logicamente, però, il terreno sarà piuttosto pesante e fangoso, ma la gara dovrebbe aver luogo ugualmente.

La squadra di Del Grosso è reduce dal pareggio conquistato domenica scorsa sul campo del Napoli, mentre invece i grigi hanno subito una pesante sconfitta a Venezia. Logico che Cappelli ed Augustino pensino a qualche variante allo schieramento, e a tal scopo hanno chiamato a Modena, dove la squadra si trovava in ritiro sino a ieri sera, Rapetti, Magnan e Codeasso. Un'assenza certa, nell'Alessandria, è quella del terzino Poppi, infortunatosi a Venezia. Il probabile schieramento dei grigi, pertanto, è il seguente: Nobili; Malfedo, Sogliano; Carlini, Migliavacca, Vitali (Rapetti); Di Cristofaro, Ragonesi, Bettini, Codeasso, Magnon. Dirigerà l'arbitro Angonese di Mestre.

Negli ambienti alessandrini si attende con un certo interesse l'esito dell'odierno recupero, sperando che Vitali e compagni cancellino prontamente la dura sconfitta di domenica scorsa. In fondo, quello di Venezia dovrebbe essere un episodio isolato nel campionato.

Hamrin, uno dei protagonisti dell'odierno recupero che vedrà impegnata la Fiorentina contro il Mantova

Domenica, ciclocrossisti in gara

Longo a Borgosesia

BORGOSESIA, mercoledì sera.

Domenica prossima a Borgosesia avrà luogo un ciclocross a carattere nazionale, inserito fra le prove indicative per la formazione della squadra azzurra per il prossimo campionato del mondo in programma a Cavaria, nel pressi di Varese. Fra i cartelloni più solleciti a confermare agli organizzatori la propria adesione, sono stati il campione Remo Longo, Renato Longo, l'ex campione d'Italia Angelo Severini, il campione lombardo Domenico Garbelli e gli assiani Italo Quarcioli e Romano Ferri.

La gara si snoderà sul circuito di S. Anna, alla periferia cittadina; dovranno essere percorsi sette giri del circuito per un totale di circa 24 chilometri. La partenza verrà data alle ore 14,30. Il pubblico potrà assistervi da una eccezionale «tribuna», vale a dire la scarpata della collinetta che sovrasta il circuito stesso per tutto il suo tracciato.

In attesa di Kiugpetch

Burruni non è più campione d'Europa

Salvatore Burruni non è ancora campione del mondo, ma non è più campione d'Europa. Preso negli ingranaggi della questione Kiugpetch, il pugile sardo ha dovuto, per ora, pagare di persona. Non essendo in grado di difendere il suo titolo continentale entro il limite-capestro del 5 febbraio imposegli dall'E.B.U., Burruni ha ufficialmente rinunciato al suo scettro di re dei pesi mosca europei. Il francese René Libéer, che il 6 aprile aveva già nettamente battuto due anni fa ad Alessandria, resta il primo dei finalisti, cui sarà scelto prossimamente un avversario. E Burruni penserà al campionato del mondo con Kiugpetch, con la speranza che, finalmente, dalle polemiche si passi ai fatti.

Sembra che, a proposito, ci sia una notevole schiarita. Branchini, invischiato in un troppo sottile gioco diplomatico, ha dovuto chiedere la collaborazione dell'organizzatore romano Trumasi il quale, a quanto pare, sarebbe anche disposto ad assicurare al thailandese i 31 milioni di borsa richiesti, per varare il «mondiale» dei pesi mosca in marzo al Palazzo dello Sport. Ora si sta discutendo su alcune richieste marginali di Kiugpetch, che la Roa non intende accettare, e sulla possibilità di ridurre le spese affidando la direzione del match ad un arbitro-giudice unico di nazionalità messicana.

Di Burruni-Kiugpetch si è parlato troppo, tanto da far venire a noia la questione. E' inutile quindi dare per sistemata favorevolmente una questione che è stata data per conclusa invano altre cento volte. Meglio aspettare ancora qualche giorno. E' certo comunque che Burruni o rinuncerà a combattere a Roma con Kiugpetch, oppure perderà definitivamente l'autobus per il titolo mondiale.

g. p.

Marini Dettina ieri dal Commissario della Lega

La Roma bussa a quattrini

Il dirigente giallorosso ha chiesto 49 milioni - Franchi ha risposto offrendone 18
Insediata la commissione per la revisione dello statuto - Domani conferenza-stampa

Dal nostro corrispondente

Roma, mercoledì sera.

La crisi della Roma si sta decisamente avviando verso un traguardo che la porterà ad un passo dalla tanto sospirata soluzione. L'appello di Lorenzo, che avrebbe dovuto scuotere le forze genuine della società (non i tifosi che hanno risposto in maniera sorprendente, quanto gli ex dirigenti) ha sortito il solo scopo di riaccendere quelle aspre polemiche che costituiscono la vera origine di una crisi tanto paurosa. Da giorni e giorni questi ex dirigenti trovano capitalità sui giornali della Capitale per proporre le loro idee, per far conoscere i loro piani di rinascita e per accusarsi a vicenda. Poi, nel timore che qualcuno li prenda sul serio non mancano di mettere in risalto la loro aureola di martiri dello sport che tutto hanno dato, mai avuto, e che sono stati «traditi» da coloro che da sempre sono in agguato dietro l'uscio giallorosso per impadronirsi del potere.

Al momento attuale non esiste una concreta trattativa che induca a sperare seriamente di uscire da un vicolo che diviene sempre più cieco. Comunque, per dovere di cronaca, riferiamo di due tentativi che pur in tutta la loro aleatorietà, contengono qualche vago punto base. Il primo riguarda l'insediamento della commissione di studio per la revisione dello statuto da Marini Dettina. Questa commissione dovrebbe iniziare il suo lavoro quanto prima, e si pensa che in una ventina di giorni possa condurre a termine il difficile incarico per sottoporre quindi il tanto atteso statuto alla Lega per l'approvazione. In caso affermativo il nuovo statuto verrà dato in visione ai soci per un ampio dibattito.

Anche il gruppo denominato «Forza Roma», che fa capo all'on. Evangelisti, ex vicepresidente della società, si scuote a varare un progetto di riforma dello statuto da opporre a quello di Marini Dettina. Evangelisti afferma che al progetto hanno dato il loro contributo molti autorevoli personaggi come il sindaco di Roma Petrucci, gli ex presidenti Sacerdoti e Gianni e l'ex vice presidente del Milan Spadacini, in qualità di consulente. Ma non è dato sapere quanto concreta sia questa iniziativa dal momento che il comm. Gianni già si è affrettato a smentire categoricamente la sua partecipazione. Si ha ragione di credere che altre smentite non tarderanno.

Intanto ieri (ed ecco il secondo tentativo) il commissario della Roma, Marini Dettina, si è recato a Firenze per incontrarsi con il commissario straordinario della Lega Artemio Franchi. Nel corso del colloquio Marini ha presentato il bilancio della Roma ed ha esposto la situazione della società. Ma non sembra che il viaggio di Marini Dettina abbia avuto successo. Infatti Franchi ha respinto la richiesta del commissario giallorosso di avere subito 49 milioni che la società romana aspetta dalla Lega, entro il 30 giugno prossimo, a conguaglio della campagna acquisti e cessioni dell'estate scorsa. Questa somma servirebbe a Marini per liquidare gli arretrati ai giocatori e ai dipendenti della società.

Franchi ha ribadito che la Lega non può anticipare più di 18 milioni, che costituiscono il saldo delle spettanze già citate per il mese di gennaio 1965. In sostanza sembra che la Lega, su cui tanto sperava Marini Dettina, si sia irrigidita in attesa di vedere chiaro nella faccenda della Roma, comunque il commissario giallorosso, dopo averla rimandata già due volte, dovrebbe tenere domani l'annunciata conferenza stampa durante la quale farà il punto della situazione e riferirà sul colloquio avuto con il commissario della Lega.

Mario Bianchini

PER ELEGGERE I DIRIGENTI

Tennis assemblea

Roma, mercoledì sera.

Sabato e domenica prossimi si riunirà a Bologna l'assemblea generale ordinaria e straordinaria degli enti aggiliati della Federazione italiana tennis che, tra l'altro, dovrà eleggere il presidente e il consiglio direttivo per il nuovo quadriennio olimpico.

Questo l'ordine del giorno della riunione:

Parte straordinaria: 1) proposta di modifica dell'art. 7 dello statuto inteso a ridurre il numero dei componenti del Consiglio direttivo; 2) altre proposte di modifica allo statuto.

Parte ordinaria: 1) approvazione del verbale dell'assemblea 1964; 2) relazioni del presidente della Fit; 3) relazioni relative alla conduzione tecnica, all'attività giovanile e alla situazione finanziaria; 4) elezione del presidente della Fit per il quadriennio 1965-68, dei consiglieri e dei revisori dei conti; 5) scelta della sede per l'assemblea generale 1967.

NEL RALLYE DI MONTECARLO

Sono rimasti in trentacinque

La tremenda offensiva del maltempo ha causato quasi duecento ritiri - Nessuno dei concorrenti partiti da Lisbona e da Atene ha raggiunto Monaco - Oggi la fase conclusiva - Al comando (per ora) un finlandese

Nostro servizio particolare

Montecarlo, mercoledì sera.

Per i trentacinque superstiti del Rallye di Montecarlo alle 19 di stasera si inizierà l'ultimo atto della corsa; una corsa nella quale il tratto Chambéry-Monaco si è rivelato micidiale per moltissimi concorrenti alcuni dei quali hanno dovuto abbandonare e altri hanno subito irrimediabili ritardi. La percentuale veramente elevata dei qualificati per l'ultima prova (610 km., suddivisi in sei tappe, su un circuito di montagna) dimostra ampiamente come questa 34ª Rallye, sia pure per cause meteorologiche fortuite e imprevedibili, sia stato severo e selettivo. I quarantun concorrenti arrivati a Monaco in tempo massimo, sono stati ridotti, in seguito all'ultima e più accurata verifica dei tacuini di marcia, a trentacinque (il che porta a 196 il numero dei ritiri e degli eliminati). I qualificati per l'ultima prova sono partiti: tre da Varsavia, undici da Stoccolma, sei da Minsk, nove da Londra, due da Parigi, uno da Montecarlo e tre da Francoforte. Da Lisbona nessuno è arrivato dei quattordici concorrenti che erano partiti, e così è stato per gli otto che avevano scelto Atene come punto di partenza per la sfortunata competizione.

La classifica «ufficiosa» stabilita dai servizi del commissario generale della corsa è per il momento la seguente: 1) Mekinen (BMC Cooper) p. 5302,5086; 2) Luciano Bianchi (Citroën) p. 2646,2924; 3) Neyret (Citroën) p. 2875,2009; 4) Bohringer (Porsche) p. 2905,2020; 5) Harper (Sunbeam) p. 3093,9486; 6) Pat Moss (Saab) p. 3130,4380. Quest'ultima è la sorella del famoso campione Stirling Moss.

Sarà dunque con tutta probabilità un pilota nordico a trionfare nel più importante rallye invernale del mondo. Allo svedese Carlsson, vincitore dello scorso anno, succederà un finlandese, pure lui vincitore su una vettura di piccola cilindrata (850).

m. b.

Condannato a 10 anni ex nazionale portoghese

Lisbona, mercoledì sera.

Carlos Gomes, ex portiere della Nazionale di calcio portoghese, è stato condannato ieri da un tribunale di Lisbona a dieci anni e mezzo di carcere.

Gomes è stato riconosciuto colpevole di aver usato violenza ad una fanciulla nel 1961. Il noto calciatore è contumace e si trova attualmente in Marocco dove, a quanto risulta, allena una squadra di calcio della polizia. L'Interpol è stato interessato alla sua ricerca.

Gomes, che ha 29 anni, fuggì dal Portogallo poco dopo l'episodio che gli ha fruttato la dura condanna odierna. Ha al suo attivo 14 partite in Nazionale e ancora oggi è considerato come il miglior portiere che il Portogallo abbia mai avuto.

Clay in un burrone

Era alla guida di un piccolo autobus con giornalisti e fotografi - Il campione mondiale dei massimi ed i suoi amici sono rimasti incolumi

NEW YORK, mercoledì sera.

Cassius Clay, il campione mondiale dei pesi massimi, è un insuperabile maestro di boxe, ma alla guida di una auto non è altrettanto abile. Lo hanno appreso in maniera particolarmente spiacevole un gruppo di suoi ospiti, giornalisti, fotografi e altri, che Clay aveva invitato fino al campo di allenamento del peso massimo canadese George Chuvalo.

Il gruppetto aveva preso posto sull'autobus privato del campione. Tutto è andato per il meglio fino a quando Clay non ha preso il posto dell'autista. Pochi minuti dopo che il campione del mondo si è inserito al posto di guida, il veicolo si è rovesciato in una scarpata. Nessuno, fortunatamente, è rimasto ferito. Visto inutile ogni sforzo di rimettere la strada il pesante automezzo, Clay e gli altri hanno fatto a piedi il resto della strada.

Il campione ha spiegato l'incidente dicendo che si era momentaneamente distratto perché credeva di aver visto Chuvalo per la strada.

Anche d'inverno un po' di vacanza

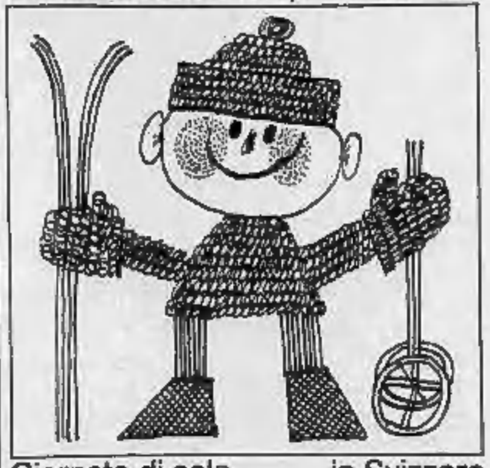

Giornate di sole in Svizzera

La vostra agenzia di viaggi potrà consigliarvi: in Svizzera ci sono ben 127 luoghi per il soggiorno invernale.
Ufficio nazionale svizzero del turismo
Milano, piazza Cavour 4 — Roma, via Veneto 36

SPORT

JUVENTUS: l'interrogativo è sempre attuale

Proprio non si troverà un posto a Salvadore?

Castano stamane ha ripreso gli allenamenti al «Combi»

Il Torino si prepara alla trasferta di Mantova, e proprio a Mantova ha mandato il suo tecnico a far avanscoperta per studiare gli uomini di Mari, impegnati oggi nel recupero con la Fiorentina.

Titolari o riserve intanto sono abituati alle cure di Borgomasco, che molto probabilmente farà disputare una breve partita d'allenamento, a cui non dovrebbe partecipare Poletti, appena fresco e reduce da un viaggio di nozze durato... due giorni. Un calciatore che si sposa in metà campionato non ha molto tempo da dedicare alla moglie. E così Poletti domenica giocherà a Mantova. Sarà un Toro al gran completo, quello scelto, quello che ha pareggiato domenica con pieno merito con l'Inter.

Alla Juventus una lieve indisposizione di Castano (che stamane si è allenato) ha fatto ritornare d'attualità il ritorno di Salvadore, ma si tratta di semplice illusione che non avrà seguito. Castano guarirà in tempo e Salvadore rimarrà in tribuna. Veramente strano il «caso» dei centromediani azzurri: per lui nella Juventus di Heriberto Herrera non c'è posto, e sinceramente la decisione meraviglia tutti coloro che conoscono le capacità del difensore. Se anche domenica contro il Messina Salvadore dovesse rimanere fuori squadra, un sito ricupero potrebbe apparire difficilissimo in avvenire. A Vicenza la retroguardia juventina, specie nel primo tempo, ha dato segni di stanchezza diffusa. Possibile che per confermando Castano non possa essere trovato un posto per Salvadore?

Per il resto il salto «tutto bene»: Sivori, Combin e Del Sol non faranno come i compagni per ragioni di peso, e Heriberto Herrera non intende affaticarli senza ragione logica. Contro il Messina saranno al loro posto anche i tre dell'attacco.

La direzione bianconera ha intanto reso noto che pure quest'anno saranno messi in vendita gli abbonamenti validi per il «girone di ritorno», che inizierà appunto domenica. Questi i prezzi per le nove gare che la squadra bianconera disputerà allo stadio torinese: tribuna centrale 21.500; tribuna laterale 17.000; tribuna laterale (ridotta donne e ragazzi) 12.500; parterre 17.500; parterre ridotto (ragazzi 7500; distinti centrali 7000; distinti centrali ridotti donne e ragazzi 5000.

E. ECC.

CON I SICILIANI IN RITIRO A CHIAVARI

Il Messina non teme soltanto Sivori...

Chiavari, mercoledì sera.

Nella quiete delle verdi colline di Barassa, fra olivi che si affacciano sul mare, il Messina sta facendo una tappa della sua lunga tournée che dalla Sicilia l'ha condotto al nord. Da Chiavari la comitiva partirà alla volta di Torino sabato mattina, per affrontare la Juventus. Sosterà quindi nuovamente a Chiavari per portarsi la domenica successiva a Genova, per la terza trasferta del duro calendario.

Il simpatico Antonio Colomban, cui è affidata la direzione tecnica della squadra, ci è apparso sereno, e per nulla preoccupato. «Non ostante la sconfitta, i miei ragazzi hanno disputato a Roma una buona gara. Abbiamo mancato il risultato; però il gioco si è visto, e di questo sono particolarmente lieto. Presto arriveranno anche i punteggi positivi, e non è detto che il punticino che avevamo in animo di conquistare a Roma non arrivi presto, molto presto. Non mi fraintenda: in questi ultimi tempi la Juventus sta ritornando la vecchia Signora del calcio, con la S maiuscola e poi di più Sivori si è letteralmente scatenato». «Allora lei tema particolarmente Sivori...». Colomban interrompe per aggiungere che tutta la squadra è degna di rispetto e che non vorrebbe che proprio domenica capitasse la giornata d'oro di Combin e di Del Sol, due giocatori da lui particolarmente apprezzati.

Nel frattempo, nella hall dell'albergo, gli undici titolari, più Barmenchi, Clerici e Morbello, attendono l'ora del pranzo. Sono distesi e tranquilli. Confermano che il loro morale, nonostante la sconfitta, non è affatto basso; anzi, sono convinti di aver finalmente trovato un gioco organico; senza falsa modestia asseriscono che la Lazio non deve considerarsi superiore a loro, anche se il terreno di gioco ha dato ragione ai romani. La Juventus è indubbiamente più forte, sta attraversando un periodo felice, ma proprio perché gli incontri di calcio si svolgono su un terreno erboso e con una palla rotonda non dovete considerarci, dicono, battuti in partenza.

Terminano a Colomban. Ha fissato il seguente programma di allenamento: oggi esercizi atletici al Comunale di Chiavari; giovedì, partitella a ranghi ridotti. Certamente, questo riposo, lontano dalle critiche e dai malumori dei tifosi casalinghi, gioverà alla simpatica squadra messinese, che mostra tanta fiducia in se stessa, ancor più di una speciale preparazione.

Come ultima confidenza, Colomban ha indicato gli uomini più in forma della sua compagine, vale a dire Ghiaffi, Derlin e Bagatti. In quanto alla tattica che adotterà a Torino domenica prossima, ha detto testualmente: «Il nostro modulo di gioco dipenderà dai bianconeri: non vengano ad accusarci di catenacci e di difesa ad oltranza: se la squadra che ci è di fronte attacca, per forza dobbiamo difenderci e affidarci al contropiede». Nel congedarsi da noi, Colomban ed i suoi ragazzi si sono detti convinti che il soggiorno chiavarese sia di buon auspicio, come per il momento dimostra l'«infermaria» della squadra, completamente deserta.

SCI: TUTTI IN PISTA

Bilancio «cittadino»

Gli sciatori «cittadini» che hanno formato la rappresentativa nazionale al Criterium Mondiale di Saalbach sono rientrati nei giorni scorsi a Torino. Erano alla loro prima uscita ufficiale e non hanno deluso attendendo parecchi buoni piazzamenti, e soprattutto due successi individuali di categoria che incoronano come assoluti più di una vittoria nascosta.

I due vincitori sono Massimo Schiermi e Andrea Ratti. Massimo non ha ancora diciott'anni ed ha corso in una classe denominata «Jugend», che secondo la suddivisione austriaca è limitata appunto ai diciottenni; era una sorta di collaudo per constatare le sue reali capacità ed il collaudo è risultato ampiamente positivo poiché il ragazzo torinese ha battuto avversari preparati da lunghi periodi di allenamento con le selezioni nazionali. In Italia Massimo Schieroni è stato inspiegabilmente dimenticato dai tecnici federali che gli hanno preferito ragazzi teoricamente e fisicamente assai meno forti e la prova austriaca dovrebbe valergli quale presentazione per un recupero nella nazionale juniores.

Pier Ratti da noi ormai inserito fra i seniores è stato possibile fruire della categoria juniores anche in Austria fino a vent'anni, ed il suo successo è stato incontrastato.

Piazzamenti nella classifica assoluta per Pirola e Gonnet, che nelle singole gare, in libera, e in slalom, sono stati fra i migliori. Meno brillante la classifica delle ragazze. In slalom la Vigliani si è classificata quinta assoluta, e prima delle concorrenti juniores, ma poi è caduta in «speciale». La Escher ha ottenuto un insperato nono posto ma ha compromesso tutto nello «speciale» facendo un ruzzolone al termine della seconda manche. Più indietro si è classificata la Dalmasso.

Complessivamente il comportamento degli sciatori italiani è buono, pur se nettamente inferiore a quello dei francesi, dominatori nella discesa libera e bravi anche nello slalom tanto da difendere il successo nella combinata. Gli austriaci pur battuti a casa loro hanno soltanto piazzato al primo posto nello speciale» Prodinger senza riuscire ad ottenere un'affermazione di massa. Fra le ragazze la vittoria della tricolori è stata completa con la Cathiard, la Brenaud.

La prossima edizione del Criterium internazionale, nel 1965 verrà quasi certamente organizzata in Francia, in una delle stazioni invernali della regione di Grenoble.

La Lidia si sveglia

SCHRUNS, mercoledì sera. Le sciatrici francesi non si fermano più. Dopo i successi nel Mandahar ieri hanno continuato la serie con Marielle Goitschel prima in speciale nel concorso delle «Chiavi d'oro»; a completare il successo sono i piazzamenti, Christine terza, e la Famose quarta. Battuta la tedesca Riehl è riuscita ad inserirsi fra le campionesse francesi, al secondo posto. Sconfitte la austriache e scomparse le svizzere, le azzurre sono quasi una volta in classifica non con Giustina Demetz, squalificata, ma con Lidia Barbieri (nella foto) che è tornata ad un buon rendimento classificandosi al sesto posto.

Fondisti al lavoro

I fondisti piemontesi nella modestia che contraddistingue la loro disciplina lavorano sodo. Il tam. col. Bruno che guida l'attività del comitato non ha mezzi fondi a disposizione, ma è riuscito finora a distribuire in tutte le valli una gran quantità di materiale (oltre 60 paia di sci, per fare un esempio) e ad istituire una serie di centri d'addestramento che l'allenatore Arcangelo Chiocchetti ha già diretto a Valdieri, sta effettuando a Cesnola e proseguirà a Bagni di Vinadio, a Torre Pellice e a Ghigo di Prali.

I ragazzi, un centinaio, sono tutti juniores, e pur nella loro categoria risultano giovanissimi poiché hanno un'età che oscilla fra i quindici e i diciassette anni mentre il limite massimo per il fondo è fissato a vent'anni. Son ragazzi di cui l'usanza impadroniti per la maggior parte dallo Sci Club Valle Maira e dallo Sci Club Vinadio, della Val Pellice, tesserati per la S. C. Vandalino, della Val Germanasca, inscritti nello S. C. Praly.

Fin qui il settore maschile. In quello femminile pareggiano una trentina di ragazze, e pur nella carenza tecnica del settore appaiono, almeno in campo italiano, fra le migliori. Vi sono le fondiste di Ghigo di Praly, Angela Bommartino, Maria Long e Iris Peyrot che già nello scorso anno parteciparono a tutte le competizioni nazionali, e quelle della zona di Cuneo che sono venute alla ribalta quest'anno. Di Valdieri è Rita Russo che ha vinto le due gare di qualificazione nazionale a Ghigo e a Valdieri disputate nelle scorse settimane; del medesimo paese sono le tre sorelle Adelina, Anna e Aurelia Pasero, mentre a Pontechianale si trova la giovanissima Tina Chapel.

Domenica in Piemonte

In Piemonte gare per tutti. Tra sabato e domenica se ne sono disputate cinque, ciascuna con una sua particolare caratteristica che la rendeva interessante.

Cominciamo da Sestriere. A Sportinia si gareggia per la Coppa Transat; la gara è riservata agli ospiti di Sauze e vi prendono parte pochi meno di cento concorrenti italiani e stranieri. E' il «clou» di tutta la giornata, specialmente per i soci del club stranieri che hanno la loro sede a Sauze, i quali rimangono un po' male quando constatano che a vincere è un ragazzo di Torino, Angelo Blaiscalco, davanti a due francesi. Fra le ragazze è Chantal Marlot la più brava.

Domenica i ragazzi corrono al Mucrone e a Giaveno. Nella stazione invernale del Biellese sono tutti i migliori juniores, compresi i nazionali Vachet, Defilippi e Amistadi, ed i loro avversari più agguerriti, Causa e Vitton. A conferma delle proprie capacità sono proprio questi ultimi due a classificarsi nell'ordine precedendo Vachet che è l'unico a far segnare un tempo vicino a quello degli avversari. Defilippi finisce quarto, seguito da Bogetto, Raude e Perron Cabus, mentre Amistadi è ancora decimo.

A Giaveno, sul Monte Aquila, non in gara altri giovani. Ci son ragazzi di diciotto, diciannove anni, ma il successo arride ancora una volta al quindicenne Giuliano Season.

Al Mucrone per completare lo schieramento dei migliori juniores piemontesi mancano Pier Lorenzo Clatsud e Piero Marcellin, I due ragazzi del Sestriere volevano provare una «libera» ed avevano scelto la unica in programma in tutto il calendario zonale, a Frabosa. Particolarmente per Clatsud, designato a partecipare alla Coppa Lilo Colli di Cortina, una gara di discesa era indispensabile per mettere a punto la preparazione, ma i giudici di gara non ammettevano alla partenza né l'azzurro né il suo compagno per un assurdo cavillo burocratico. Tanto peggio per il contenuto tecnico della gara, e tanto meglio per Franco Caramello che si aggiudicava la vittoria davanti a Bagliani, primo dei cittadini, Molino, Piccinelli e Dedero. Lo Sci Club Sportinia piazzando tre concorrenti dal secondo al quarto posto conquistava il trofeo a squadre.

A Praly la seconda gara di qualificazione zonale. Su centoquaranta partenti il migliore era Montabone, seguito da Love, Sandro Rocca, Baud, Costan Dorigon e da Ferraris, primo dei non classificati.

E. v.

È improvvisamente mancato ai Sanremo il
CAVALIERE DEL LAVORO
Giuseppe Ratti
Affranti, desolati ne annunciano la moglie Thelma, la figlia Gede con il marito dott. Tino Blumenthal, le adorate nipotine Thelma, Monica, Marina, la sorella cognata Matilde con il marito Cav. Ugo Bassani e famiglia, il cognato Ignazio Mandolfo, gli affezionati Augusto Cesar, i cugini, i nipoti, i parenti, i collaboratori e gli amici tutti. Alle ore 11 del 20 corrente in Selma Sinigaglia a Torino in corso Firenze 119, sede della ditta Ratti, e vi resterà fino alle ore 15 per ricevere l'estremo saluto delle maestranze e degli amici, indi proseguirà per Trana dove avrà luogo il funerale alle ore 16.
— Torino, 19 gennaio 1965.

L'Amministrazione Civile di Torino partecipa con dolore l'improvvisa scomparsa del
CAVALIERE DEL LAVORO
Giuseppe Ratti
Cittadino benemerito di Torino
— Torino, 20 gennaio 1965.

Dirigenti, Impiegati e Maestranze tutte della S.p.A. Giuseppe Ratti Industria Cotto piangono affranti la scomparsa del loro amato Presidente, Fondatore e Maestro
CAVALIERE DEL LAVORO
Giuseppe Ratti
— Torino, 19 gennaio 1965.

I Dirigenti e i Dipendenti tutti del negozio Berry partecipano con immenso dolore la scomparsa del loro amato Presidente
CAVALIERE DEL LAVORO
Giuseppe Ratti
— Torino, 19 gennaio 1965.

I Cavalieri dell'Associazione Ortofrutticola del Piemonte costernati per l'improvviso decesso del loro grande amico e capo
CAVALIERE DEL LAVORO
Giuseppe Ratti
ne venerano le rare qualità umane, sempre esplicatesi nel pieno e nel compiuto, ne condividono l'amarezza e quanti lo ebbero nel cuore e ne ammireranno le irreprensibili memorie del loro che fecero di Torino la metropoli floreale d'Italia.
— Torino, 19 gennaio 1965.

L'Associazione Orticola del Piemonte affranta per la inaspettata scomparsa del
CAVALIERE DEL LAVORO
Giuseppe Ratti
suo infaticabile Presidente, strenuo difensore dell'orticoltura della Nazione e dei valori ideali dello spirito, si associa al cordoglio infinito della Famiglia e al dolore del forte esercito dei floricultori del Piemonte e d'Italia.
— Torino, 19 gennaio 1965.

La Società collegata: S.p.A. Immobiliare «San Bernardino» - S.p.A. CBIT, Commercio e Industria Tessile - S.r.l. CEGA Commercio e Gestioni Aziendali, associano il dolore della Famiglia per la scomparsa del
CAVALIERE DEL LAVORO
Giuseppe Ratti
— Torino, 19 gennaio 1965.

La S.p.A. Mobiliare e Immobiliare «Roma» partecipa con vivo dolore la scomparsa del suo Presidente
CAVALIERE DEL LAVORO
Giuseppe Ratti
— Torino, 19 gennaio 1965.

Il Consiglio di Patronato della Scuola Municipale Apprendisti Elettricisti «Giuseppe Ratti», si unisce commosso al lutto della Famiglia e della città per la scomparsa del
CAVALIERE DEL LAVORO
Giuseppe Ratti
suo Fondatore e Presidente.
— Torino, 19 gennaio 1965.

Mario Menardo piange con animo fraterno il carissimo Cognato
Pippo
— Torino, 19 gennaio 1965.

Cesare Regina con la moglie e figli Laura e Riccardo, piange l'irreparabile perdita del suo Maestro di vita e di lavoro
CAVALIERE DEL LAVORO
Giuseppe Ratti
— Torino, 19 gennaio 1965.

Federico Calmes, con la Famiglia, prende altissima parte al lutto dei Famigliari per la scomparsa del suo Amico e Presidente
CAVALIERE DEL LAVORO
Giuseppe Ratti
— Torino, 19 gennaio 1965.

Silvina Donvito piange sconsolata la morte del
CAVALIERE DEL LAVORO
Giuseppe Ratti
al cui fianco ebbe la fortuna di operare per le indimenticabili imprese Boreali che lo videro Presidente e animatore impareggiabile.
— Torino, 19 gennaio 1965.

Ernesto Delprosso e Famiglia partecipano costernati all'unanime cordoglio per la scomparsa del
CAVALIERE DEL LAVORO
Giuseppe Ratti
— Torino, 19 gennaio 1965.

Il Consiglio e i Soci della Pro Natura Torino partecipano con profondo dolore la scomparsa del
CAV. DEL LAVORO
Giuseppe Ratti
Presidente Onorario dell'Associazione che per molti anni aveva guidato con la sua gentilezza e la sua competenza.
— Torino, 19 gennaio 1965.

Nicoletta e Adolfo Negro Cammarota angosciati si uniscono al dolore di Thelma, Gede e Tino per la morte del carissimo, indimenticabile
Pippo
— Torino, 19 gennaio 1965.

Vasco e Clara Salvatelli, Carlo e Vittoria Mascolli partecipano con fraterno dolore al lutto della Famiglia per la scomparsa del carissimo
Pippo
— Torino, 19 gennaio 1965.

Dina e Angelo Ostorero, Elsa e Orsola Cappa e famiglie e i Giangiolari tutti di San Bernardino si uniscono al dolore della Famiglia per la scomparsa del
CAVALIERE DEL LAVORO
Giuseppe Ratti
— Torino, 19 gennaio 1965.

Silvana Bertolotti e famiglia si associano al dolore dei famigliari per la scomparsa del
CAV. DEL LAVORO
Giuseppe Ratti
— Torino, 19 gennaio 1965.

Augusto Voglietti e famiglia si associano all'unanime cordoglio per la scomparsa del
CAVALIERE DEL LAVORO
Giuseppe Ratti
— Torino, 19 gennaio 1965.

Il Dr. Gaetano Cortese, Presidente del Consiglio Generale del Banco di Sicilia, partecipa con profondo rammarico, anche a nome di tutti i Consiglieri Generali, la dolorosa scomparsa, del
CAV. DEL LAVORO
Giuseppe Ratti
ultimato componente del Consiglio Generale dell'Istituto fin dal 1936.
— Torino, 19 gennaio 1965.

Il Dr. Carlo Bassi, Presidente del Banco di Sicilia, partecipa con vivo cordoglio, anche a nome di tutti i Consiglieri di Amministrazione e della Direzione Generale, la scomparsa del
CAV. DEL LAVORO
Giuseppe Ratti
apprezzato Consigliere Generale dell'Istituto.
— Torino, 19 gennaio 1965.

La Direzione delle Sede di Torino del Banco di Sicilia partecipa al cordoglio della Famiglia per il decesso del
CAVALIERE DEL LAVORO
Giuseppe Ratti
Consigliere Generale dell'Istituto.
— Torino, 19 gennaio 1965.

La famiglie Stefano e Italo Sogaro con animo profondamente commosso e addolorato prendono viva parte al lutto che ha colpito la Famiglia Ratti per la scomparsa dell'indimenticabile
CAV. DEL LAVORO
Giuseppe Ratti
— Torino, 19 gennaio 1965.

Teresa Barravella con Gianluigi si inchina reverente alla memoria del Grande Amico.

Luigi e Maria Rosa Blumenthal partecipano al dolore di Gede e Tino.

Lorenzo e Maria Crosetti, Carlo e Attilia De Benedetti, Giangiacomo e Chiara Giraudi partecipano commossi al cordoglio della famiglia e rievocano le nobile e generosa figura dell'indimenticabile Scomparso.
— Torino, 20 gennaio 1965.

Lina Veglio Sinut e Rosangela Cadrazza partecipano al grande dolore della Signora Thelma, di Gede e Tino per la scomparsa del
CAV. DEL LAVORO
Giuseppe Ratti
— Torino, 19 gennaio 1965.

Il Partito Liberale Italiano Sezione di Giaveno si unisce al dolore della famiglia per la perdita del
CAVALIERE DEL LAVORO
Giuseppe Ratti
— Torino, 19 gennaio 1965.

La Direzione Provinciale e la Sezione di Torino del Partito Liberale Italiano, ricorda con animo commosso il
CAVALIERE DEL LAVORO
Giuseppe Ratti
cittadino esemplare.
— Torino, 19 gennaio 1965.

Pippo Martinotti e famiglia si associano al dolore dei famigliari per la scomparsa dell'indimenticabile
Cav. Giuseppe Ratti
— Torino, 19 gennaio 1965.

Nini e Silvana Bris Barter sono vicini agli amici Gede e Tino e vivamente partecipano al loro dolore.

Il Consiglio, il Presidente, la Direzione dell'Ente Provinciale per il Turismo di Torino prendono parte al profondo cordoglio per la grave perdita del
CAVALIERE DEL LAVORO
Giuseppe Ratti
ricordandone la figura luminosa e l'azione strenua e difesa dei più alti valori della cultura e dello spirito.
— Torino, 19 gennaio 1965.

Il Rotary Club di Torino Centro partecipa con profondo dolore di tutti i Soci alla dipartita del
GRAND'UFF. CAV. DEL LAVORO
Geom. Giuseppe Ratti
carissimo consocio e membro del Consiglio Direttivo.
— Torino, 19 gennaio 1965.

Maria e Sandra Catella partecipano con sincera amicizia al dolore per la scomparsa del
CAVALIERE DEL LAVORO
Giuseppe Ratti
— Torino, 19 gennaio 1965.

L'Associazione Dame e Dandas di N. S. del Santuario di Trana ed il Rettore Teol. Delmasso prendono viva parte al dolore delle consorelle signore Thelma Ratti per la perdita del suo amato consorte
CAVALIERE DEL LAVORO
Giuseppe Ratti
— Torino, 19 gennaio 1965.

Marisia Bona e figli si uniscono al dolore delle famiglie Ratti.

Prendono vivissima parte al dolore di Thelma e famiglia per l'improvvisa morte del
CAVALIERE DEL LAVORO
Comm. Giuseppe Ratti
gli amici
Comm. Ettore e Rosita Ratti
Comm. Carlo e Gina Ratta
Cadrun, Francesco Poslaiuppo e famiglia
Comm. Giuseppe Maria Emanuel e Roberto
Ing. Rinaldo e Clelia Denti
Paola Jachia
Giuseppe Giunta e Corrado Giovanna Botelli.
— Sanremo, 19 gennaio 1965.

Gisdoco, Giunta Municipale, Amministrazione Comunale, Personale dipendente unitamente a tutta la Popolazione Tranese prendono parte al grave lutto per l'immatura scomparsa del
CAVALIERE DEL LAVORO
Comm. Giuseppe Ratti
benemerito benefattore di Trana.
— Trana, 19 gennaio 1965.

La Direzione, gli Insegnanti e gli Allievi della Scuola di Ottica Occhialiera dipendente dal Consorzio Provinciale per l'Istruzione Tecnica, prendono vivissima parte al dolore della famiglia per la scomparsa del
CAV. DEL LAVORO
Giuseppe Ratti
benefattore della Scuola.
— Torino, 20 gennaio 1965.

Il Lions Club Torino partecipa al lutto per la scomparsa del
CAV. DEL LAV.
Giuseppe Ratti
Premio Lions d'Oro 1962
— Torino, 19 gennaio 1965.

I Condomini e l'Amministrazione del Palazzo San Giusto - Sacrestia, partecipano al lutto della famiglia per la dipartita del
CAV. DEL LAVORO
Giuseppe Ratti
— Saremo, 20 gennaio 1965.

Valentino e Rita Bosso con immenso rimpianto piangono la perdita del caro
Pippo Ratti
— Torino, 20 gennaio 1965.

L'Associazione Nazionale Fabbricanti Articoli Ortopedici partecipa con profondo dolore la scomparsa del
CAVALIERE DEL LAVORO
Giuseppe Ratti
— Milano, 19 gennaio 1965.

Partecipano al dolore della famiglia Ratti e Blumenthal:
Il Dott. Silvio Mazzucchelli
Il Dott. Franco Mazzucchelli
Il Rag. Giorgio Cyri.

Presidente, Comitato, Direttivo e Soci del Circolo degli Artisti associano con profondo cordoglio le dolorose scomparsa del Consocio
Giuseppe Ratti
Cavaliere del Lavoro
— Torino, 20 gennaio 1965.

La Federazione Provinciale dei Cavalieri del Lavoro con vivo dolore partecipa la scomparsa del
CAV. DEL LAVORO
Giuseppe Ratti
che portando a Torino il calore della nativa terra calabra seppe crearvi notevoli attività economiche per dedicandosi con fervore ad iniziative d'arte e di gentilezza.
Roma, 19 gennaio 1965.

Il Gruppo Piemontese Cavalieri al Merito del Lavoro partecipa con profondo cordoglio la scomparsa del caro Collega
Gr. Uff. Giuseppe Ratti
Cavaliere al Merito del Lavoro
Vice Presidente del Gruppo
unendosi al dolore della famiglia.
— Torino, 19 gennaio 1965.

L'Opera «Pane di Elchar» partecipa sentitamente al grande dolore della Vice Presidente del Comitato di Patronato, Signora Thelma Ratti, ricordando le luminose figure dell'amato Consorte
Gr. Uff. Giuseppe Ratti
— Torino, 20 gennaio 1965.

Nino e Gilda Petrazzini profondamente commossi partecipano al grave lutto che colpisce Thelma Gede Tino e Famiglia.

La Presidenza, il Consiglio e i Soci del Circolo della stampa, profondamente commossi, prendono viva parte al lutto della famiglia per la morte del
CAV. DEL LAVORO
Giuseppe Ratti
Vice Presidente del Circolo.
— Torino, 19 gennaio 1965.

Giovanni e Maria Peirone commossi prendono viva parte al dolore della famiglia per la scomparsa del caro amico
CAV. DEL LAVORO
Giuseppe Ratti
— Torino, 19 gennaio 1965.

Il Presidente di Nalle Nostre annuncia con profondo cordoglio la morte del Consigliere dell'Associazione
CAVALIERE DEL LAVORO
Giuseppe Ratti
— Torino, 20 gennaio 1965.

Il Prof. Giuseppe Dellepiane Direttore della Clinica Ostetrica e Ginecologica dell'Università di Torino col Personale sanitario tutto partecipa con sentito cordoglio al lutto della famiglia per la dolorosa scomparsa del
CAV. DEL LAVORO
Giuseppe Ratti
che come amministratore dell'Ospedale «S. Anna» è sempre stato intelligente patrono di tutti i problemi funzionali e organizzativi dell'Istituto.
— Torino, 20 gennaio 1965.

Luigi Biancotina con profonda commozione partecipa al dolore della famiglia per la scomparsa dell'Amico carissimo
CAVALIERE DEL LAVORO
Giuseppe Ratti
— Torino, 19 gennaio 1965.

Ciana Amedeo Peyron piangono il caro Amico.

Il Presidente Avv. Clemente Grosso e i Consiglieri d'Amministrazione, la Direzioni Sanitaria ed Amministrativa, i Sanitari, le Caposale, il Rettore, le Rev.de Suore, gli Impiegati ed il Personale tutto dell'Ospedale Ostetrico Ginecologico «Sant'Anna» prendono vivo parte al grande dolore dei Famigliari ed al cordoglio generale per la scomparsa del
CAVALIERE DEL LAVORO
Gr. Uff. Giuseppe Ratti
che luminosamente dal 1946 presiedette con amore, passione e competenza la Sua opera di Amministratore dell'Ospedale.
— Torino, 20 gennaio 1965.

L'Unione Industriale di Torino partecipa la dolorosa scomparsa del
CAV. UFF. CAVALIERE DEL LAVORO
Giuseppe Ratti
da molti anni valoroso ed apprezzato membro del Consiglio direttivo dell'Associazione.
— Torino, 20 gennaio 1965.

I Commercianti e l'Amministrazione dell'Isolato San Pietro prendono viva parte al lutto che ha colpito la famiglia per la scomparsa del
CAVALIERE DEL LAVORO
Giuseppe Ratti
— Torino, 20 gennaio 1965.

La famiglia del Cav. Giuseppe Lamorì si unisce al dolore per la scomparsa del
CAVALIERE DEL LAVORO
Giuseppe Ratti
— Torino, 20 gennaio 1965.

Nini e Beppe Lavazza prendono parte al lutto delle Famiglie Ratti per la perdita del caro amico
Giuseppe Ratti
— Torino, 20 gennaio 1965.

Erina e Germano Zupelli si associano al dolore delle famiglie per la perdita del
CAV. DEL LAVORO
Giuseppe Ratti
— Torino, 20 gennaio 1965.

Giovanni Terdella e famiglia, arch. Luigi Bulla e Collaboratori partecipano profondamente addolorati alla scomparsa del
CAV. DEL LAVORO
Giuseppe Ratti
— Torino, 20 gennaio 1965.

Gli ex Allievi della Scuola Municipale per Giardinieri «Giuseppe Ratti» profondamente addolorati per la scomparsa del loro Presidente onorario e fondatore della Scuola stessa, s'inchinano riverenti alla memoria e prendono viva parte al dolore della famiglia.

Il Dr. Piero Bertolotti, angosciato per l'irrimediabile perdita del caro amico e maestro
CAVALIERE DEL LAVORO
Giuseppe Ratti
partecipa con la famiglia, all'immenso dolore dei congiunti.
— Torino, 20 gennaio 1965.

Direttore, Professori, Istruttori ed Allievi della Scuola per giardinieri «Giuseppe Ratti» profondamente addolorati per la perdita del fondatore
CAVALIERE DEL LAVORO
Giuseppe Ratti
partecipano al lutto della famiglia.
— Torino, 20 gennaio 1965.

Gemma Valabra e Laura partecipano affettuosamente al dolore della carissima amica Matilde e delle famiglie Ratti.

La famiglie Chialvise col più sincero cordoglio prende vive parte al dolore della famiglie Ratti e Blumenthal per la scomparsa del
CAV. DEL LAVORO
Giuseppe Ratti
— Torino, 20 gennaio 1965.

Il Presidente ed il Consiglio di Amministrazione dell'Asilo infantile «Regina Margherita Bettazzi» ricordano commossi l'italiano benefattore
CAV. DEL LAVORO
Giuseppe Ratti
e prendono vivi parte al dolore della famiglia.
San Bernardino di Trana, 20 gennaio 1965.

Ditte Luigi Meinardi e Alessandro partecipa al dolore della famiglia Ratti e Blumenthal per la perdita del
COMMENDATORE
Giuseppe Ratti
— Torino, 19 gennaio 1965.

Guido e Lina Rada si uniscono al grande dolore della Famiglie per la scomparsa del carissimo amico
Pippo
— Torino, 19 gennaio 1965.

La Famiglia Bottelli, costernata per l'improvvisa dipartita del caro Amico
CAVALIERE DEL LAVORO
Giuseppe Ratti
prende parte al dolore dei familiari.
— Torino, 19 gennaio 1965.

Franco Giulia Colacurcio si uniscono affettuosamente al grande dolore della signora Thelma, di Gede e Tino, per la scomparsa del
Comm. Giuseppe Ratti
— Torino, 19 gennaio 1965.

Il Presidente Cav. del Lav. Giuseppe Bottelli, il Consiglio di Amministrazione, il Collegio Sindacale ed il Direttore Generale della S.p.A. Torino-Esposizioni, annunciano commossi la dipartita del
CAV. DEL LAV.
Giuseppe Ratti
Consigliere d'Amministrazione della Società, preziosa ed competente collaboratore di molte brillanti iniziative.
— Torino, 19 gennaio 1965.

L'Arch. Umberto Chierici, Soprintendente al Monumenti del Piemonte partecipa commosso al dolore delle famiglie per la scomparsa dell'amico
Comm. Giuseppe Ratti
— Torino, 19 gennaio 1965.

La Soprintendenza ai Monumenti del Piemonte annuncia con profondo cordoglio la morte del
Comm. Giuseppe Ratti
Presidente della «Commissione Provinciale per la Tutela delle Bellezze Naturali della Provincia di Torino».
— Torino, 19 gennaio 1965.

Il Presidente, il Consiglio Direttivo ed i Soci del Sindacato Ottici - Fede - Elsa di Torino e Provincia si uniscono al dolore dei famigliari per la immatura scomparsa del
CAVALIERE DEL LAVORO
Giuseppe Ratti
e fanno pervenire i sensi del più profondo cordoglio.
— Torino, 18 gennaio 1965.

Luciano Mario prende parte all'immenso dolore delle Famiglie per la scomparsa dell'indimenticabile
CAVALIERE DEL LAVORO
Giuseppe Ratti
— Torino, 19 gennaio 1965.

Luchino e Ditti Jona angosciati si uniscono al lutto delle famiglie.

Partecipano al lutto:
Amalia Jona
Franco e Luciana Viale
Lamberto e Giovannella Jona Celesia
Lisetta Jona Celesia.

Cavaliere e Rosetta Cattaneo, Dino e Adriana Salvaro prendono parte al dolore della famiglie per la perdita del Congiunto
CAV. DEL LAVORO
Giuseppe Ratti
— Torino, 19 gennaio 1965.

Mario Ratti, Carmelo Carotti e Clotilde Magnani sono vicini a Thelma Matilde e Gede nel grande dolore per la scomparsa del caro cugino
CAVALIERE DEL LAVORO
Giuseppe Ratti
— Torino, 20 gennaio 1965.

Aldo e Veronica Bergamo partecipano al lutto per la scomparsa dell'indimenticabile
CAVALIERE DEL LAVORO
Giuseppe Ratti
— Torino, 20 gennaio 1965.

Rimpiangendo l'indimenticabile e caro amico
CAVALIERE DEL LAVORO
Giuseppe Ratti
Nini e Lalla Bresan fanno loro il dolore della famiglie per così grave perdita.
— Torino, 20 gennaio 1965.

Romolo Bertaldo con la moglie e figlie, partecipano addolorati al lutto dei familiari dell'Amalfitano
CAVALIERE DEL LAVORO
Giuseppe Ratti
— Torino, 20 gennaio 1965.

Francesco Dalpozzo e moglie addolorati partecipano al lutto delle famiglie per la perdita del compianto
CAVALIERE DEL LAVORO
Giuseppe Ratti
— Torino, 20 gennaio 1965.

Leonardo Industria Italiana Materie Plastiche partecipa con dolore grave perdita
Comm. Giuseppe Ratti
— Torino, 20 gennaio 1965.

La Nuova Bergal partecipa all'unanime cordoglio per la scomparsa del
CAVALIERE DEL LAVORO
Giuseppe Ratti
— Torino, 20 gennaio 1965.

Mercedes Pantaleoni Castelli unitamente ai figli Giorgio con la consorte Enrica e Franco partecipano al dolore di Thelma e Gede per la scomparsa del loro caro
Comm. Giuseppe Ratti
— Torino, 20 gennaio 1965.

E' cristianamente mancata la signora
Maria Mamini n. Foglietti
Ne danno il doloroso annuncio il figlio Ruggero con la moglie Maria Teresa Piccolo, l'amatissimo nipote Attilio e parenti tutti. I funerali avranno luogo in Pinerolo alle ore 14,30 di giovedì 21 gennaio partendo da piazza Marconi 8.
Torino, via Garibaldi 29.
— 20 gennaio 1965.

Pia e Ugo Capocelo, con molto dolore, prendono parte al lutto che ha colpito il dott. Ruggero Mamini e famiglia per la perdita della
Mamma
— Torino, 19 gennaio 1965.

Cate e Felice Berio partecipano al lutto del caro amico Avv. Ruggero Mamini.

Cristianamente è mancata in Torino
Lucia Reynaud ved. Barra
Ne danno dolorosa partecipazione i figli Giuseppe, Alessandro, Carla, Luigi, il fratello Piero con le rispettive famiglie. I funerali avverranno a Trana, oggi alle 14,45. La presente per ringraziamento.
— Torino, 20 gennaio 1965.

Partecipano al dolore della famiglia le sorelle Giuliana.

1963 1965
Giuseppe Capo
Triste data dolorosa rimpianto di tua mamma.
— Torino, 20 gennaio 1965.

Angela Cardino
La famiglie La ricorda con immutato affetto.
— Torino, 20 gennaio 1965.

Munito dei Conforti religiosi dopo una vita interamente dedicata alla famiglia, al lavoro ed alla opere di bene, si è spento in S. Remo, attorniato dall'affetto e dalle cure di quanti lo amavano, il
Cav. Uff. G. B. Azzi
Ne annunciano col dolore che trova conforto solo nella Fede, l'adorata moglie Ester Borsani, il nipote Gian Battista Borsani Azzi con la moglie Luisa Perseghini, Gianfranco Borsani con la moglie Franca Madama, Nella Borsani col marito Dino Bottaglie e figli, la affezionata e devota Maria e Arsilia, le cugine, i cugini, i parenti tutti. La cara Salma, dopo la benedizione in S. Rem

Gli amori di Filippo II

Un'acqua buona da bere

XLIII — *Antonio Pérez, segretario di Filippo II di Spagna, è divenuto l'amante della principessa d'Eboli la quale è contemporaneamente in stretti rapporti con il sovrano. Pérez ha un nemico che intende sopprimere, Escovedo, segretario particolare di don Giovanni d'Austria, ma per farlo egli vuole l'approvazione di Filippo, approvazione che riesce a carpire con delle ignobili menzogne.*

In merito a quel colloquio, il pessco avrà più tardi occasione di dichiarare: «Diego Martinez mi disse allora che la persona da sopprimere era un frequentatore della casa e, per tale motivo, sarebbe stato facile propinargli del veleno mettendolo nel cibo o nella bevanda a lui destinata. La cosa sarebbe stata agevole a me di più non avrebbe comportato grossi rischi. Prima che se ne andasse disi a Martinez di certa erba velenosa che avrebbero potuto usare allo scopo ed egli mi invitò a cercarla. Feci come mi era stato ordinato e alcuni giorni dopo mandai tali erbe a Martinez il quale, a sua volta, si recò da uno speziale di Molina d'Aragona. Quest'ultimo distillò le erbe nel suo laboratorio. Allo scopo di stabilire l'efficacia del veleno ottenuto, lo speziale ne fece inghiottire una piccola dose a una gal-

lina, ma non accadde nulla. Alcuni giorni dopo Martinez mi disse allora che era in possesso di una certa acqua buona da bere, aggiungendo che il Segretario di Stato Antonio Pérez non voleva fidarsi che di me soltanto e che, tra una portata e l'altra, durante un banchetto da lui organizzato nella sua villa di campagna, dovevo versare quell'acqua nella coppa di Escovedo il quale sarebbe stato nel numero dei commensali. Due giorni dopo — prosegue il peggio — fu lo stesso Pérez a farmi chiamare e mi confermò le proposte fattami da Martinez circa le misure da prendere. Entrando nel palazzo attraverso una porticina segreta e quindi in una sala d'ingresso, mi fi fecero vedere le stanze destinate al ricevimento, la disposizione che avrebbero avuto i tavoli, il posto degli invitati, le mensole su cui stavano i servizi di bicchieri. Fra la stanza

da pranzo e quella destinata alla siesta mi fu indicato un riquadro su cui erano altre mensole." Qui saranno tenuti i vini — mi disse Pérez, — quella sera voi sarete a completa disposizione di Escovedo, voglio dire che sarete il suo coppiere personale, dovrete ignorare tutti gli altri, me compreso! Le bevande da servire a Escovedo saranno in quell'anfora di cristallo di rocca e solo da quella voi dovrete attingere... Mi sono spiegato?". Feci cenno di sì col capo. La sera della cena mi trovai completamente a mio agio. Il pranzo fu veramente luculliano e servito su piatti d'oro e d'argento, numerose le portate e tutte degne della mensa del re. Feci quanto mi era stato ordinato. Escovedo beveva ciò che io di continuo gli versavo nella coppa, ma non accadde nulla. Circa sei giorni dopo Pérez diede allora

un altro banchetto, questa volta non più a casa sua ma in un palazzo denominato «El Cordon», fra gli invitati era anche Escovedo. Quest fu di ottimo umore tanto la sera anche io a un certo punto ebbi un saggio mettere nella coppa di dolce a lui destinata alcuni pizzichi di una polvere bianca simile a farina. Due giorni dopo seppi che la polvere aveva fatto il suo effetto ed Escovedo era stato colpito da atroci dolori viscerali. L'autore del venefico, il figlio di un certo capitano Juan Rubio, aveva fatto le cose a dovere! Grazie alle sollecite cure di un gruppo di medici Escovedo riuscì però a cavarsela anche questa volta e senza troppo danno. I conati di vomito avuti poco dopo il pasto l'avevano salvato. Antonio Pérez mi chiamò ancora una volta e disse: "Quell'uomo deve avere firmato un patto col diavolo, ma la prossima volta non se la cavera...".

SEGUE: Un solo colpo di spada

IL FANTASMA DELL'OPERA

di GASTON LEROUX

CXCIX-CC — *La situazione nei sotterranei invasi dall'acqua si fa sempre più critica per i due prigionieri. L'ultima via di scampo è la cella dei supplizi, ma l'acqua continua a salire inesorabilmente. Raoul e il persiano sono agli estremi.*

Raoul e il persiano si sentono ormai perduti, nessuna forza al mondo può salvarli. L'acqua li ha ormai completamente sommersi. Al di là della tragica prigione, Christine, in ginocchio di fronte al suo aguzzino, grida tra le lacrime: «Erik, vi scongiuro, abbiate pietà di loro», ma il fantasma non sembra udire la sua accorata invocazione. «Che significa questa tua preghiera — grida a un tratto Erik — salvare il visconte. Ma tu non hai forse già scelto fra me e lui? Ora io sono il tuo fidanzato, lo solo!». Con un filo di voce Christine aggiunge: «Ciò è vero, ma il fatto che io abbia scelto voi non significa che lui debba morire. Se gli farete grazia della vita potrete contare non solo sulla mia scelta, ma anche sulla mia totale dedizione a voi!». A queste parole Erik si fa pensoso, quindi aggiunge: «E' la verità ciò che dici, tu odiassi profondamente il mio stato e la mia vita e poi hai voluto salvare una signorina per me tali parole, se tu mentissi solo per salvare quel tuo prigioniero sarebbe una misera indegna di una donna quale la ti stimo». «E' la verità, la pura verità». In

quello stesso istante Erik aziona una leva. Come per incanto le acque defluiscono velocemente dalla cella dei supplizi lasciandola all'asciutto. I due prigionieri sono salvi. Un istante dopo, azionata da Erik, una delle pareti di cristallo gira sui cardini. Lo stesso fantasma dell'Opera solleva dal suolo Raoul e lo trasporta nella stanza attigua. La stessa cosa egli fa per il persiano. Poichè i due uomini non rinvengono, è lo stesso Erik a praticare loro la respirazione artificiale. Christine, attonita e silenziosa, segue la scena. Lentamente, sotto l'azione energica del fantasma, Raoul riprende i sensi. Poco dopo anche il persiano respira, ma con fatica. Per ordine di Erik, Christine prepara una bevanda calda per i due reduci vivi. Essi la sorseggiano lentamente. L'effetto del cordiale è positivo. A poco a poco sia Raoul che il persiano riprendono i colori. Il primo a tentare di mettersi seduto sul letto è il persiano, «Mi fa piacere rivedervi nuovamente in gamba — gli dice il fantasma — ma, ancora una volta, avevate disobbedito ai miei ordini. Potete ringraziare lei, se siete vivi» (Continua).

MORGAN il bucaniere

Il dispositivo di combattimento

XXI. — *Questa volta i filibustieri di Morgan si trovano finalmente davanti alle mura di Panama. Tutte le sofferenze e le fatiche sopportate non sono che dolorosi ricordi.*

Mentre la maggior parte degli uomini di Morgan riposano al riparo degli alberi, questi pensa agli ostacoli che ancora deve superare per portare a termine la grande impresa. Egli sa che Guzman, il suo nemico, non è uomo da prendersi sottogamba ed è deciso a vendere cara la pelle prima di arrendersi. Frattanto a Panama non si sa che decisione prendere: alcuni pensano che la cosa migliore sia affrontare gli uomini di Morgan in campo aperto, altri, invece, sostengono l'attacco dei filibustieri restando dentro le ben munite mura che circondano la

città. Guzman è molto imbarazzato. La cosa più importante è assolutamente avere Dio dalla propria parte! Per tale motivo il governatore della città ordina che si tenga una processione propiziatoria o preghiere vengano recitate dalla cittadinanza per scongiurare l'occupazione della città da parte dei nemici. Un'immagine miracolosa della Vergine viene portata a spalle, mentre il tesoro della cattedrale viene imballato in tutta fretta e imbarcato su una nave che si trova alla fonda nelle acque del porto. Molti nobili della città seguono l'esempio e mettono in

salvo denaro e gioielli. Ora che tutte le precauzioni sono state prese, Guzman ha la coscienza tranquilla. Mentre alla testa dei suoi uomini si prepara a ricevere Morgan e i bucanieri. Egli impartisce l'ordine che il grosso delle forze si trasferisca a Matasmillos, piccola borgata posta a qualche chilometro dalla città. Egli sceglie questa località pianeggiante per potere impiegare con maggiore efficacia la propria cavalleria quando i bucanieri tenteranno d'attaccarlo di fronte. Ma Morgan, tempestivamente informato delle mosse di Guzman, muta immediatamente

il suo piano di battaglia. Attaccare la città significherebbe farsi cogliere alle spalle da Guzman e la sua cavalleria. Per tale motivo Morgan ordina ai suoi di procedere all'interno della foresta e di raggiungere la piana di Matasmillos. La manovra dei bucanieri sfugge a Guzman, che è sicuro di dare battaglia su un terreno a lui favorevole, ma, sfortuna per lui, Morgan non è uomo da farsi giocare con tanta facilità. Disposti i suoi uomini su una doppia fila, Morgan anticipa l'azione con un attacco simulato. A questo punto Guzman lancia in avanti

la sua cavalleria per rompere lo schieramento di Morgan, ma prima che i cavalieri spagnoli possano nuocere, il pirata ordina ai suoi di fare una conversione. La trappola tesa questa volta da Morgan funziona: la cavalleria di Guzman lanciata al galoppo finisce in un imbuto mortale. Posto il ginocchio a terra, i pirati aprono il fuoco sui cavalleggeri. Le scariche micidiali fanno strage di uomini e cavalcature. Dei duecento cavalieri lanciati all'attacco da Guzman, solo cinquanta riescono a sfuggire alla morte, ma parte di loro sono feriti. Il disordine più completo regna ora nelle file degli spagnoli.

SEGUE: Una dama virtuosa

ANNUNCI ECONOMICI

OFFERTE IMPIEGO L. 180 per parola

(Continua da pag. 6)

ASSICURATORI potrete abbinare alla polizza responsabilità civile garanzia spese legali, lavoro facile redditizio, riconoscimento portafoglio. Scrivere: «Pubblicità Stampa 5041 — Torino». A2388

BERKEL ricerca personale di vendita per zona Torino e provincia. Presentarsi ore 9: via Cernaia 17, Torino.

CERCASI giovani dispositi imparare velocemente canto, clarino, sax, tromba basso. Telefonare 262-824.

CORRISPONDENTE perlante inglese francese perfetto e scritto cerca industria siderurgica torinese. Specificare età, referenze. Scrivere: «Pubblicità Stampa 1494 — Torino».

ELEMENTO 25enne possibilmente diplomato ricerca azienda commerciale per proprio ufficio vendite addetto a collegamento agenti, statistiche vendite. Inviare dettagliato curriculum vitae al protocollo. Scrivere: «Pubblicità Stampa 1531 — Torino».

IMPORTANTE Agenzia Assicurazioni cerca sub-agenti, corrispondenti, anche tempo libero, zona Piemonte migliori condizioni alta provvigionali. Scrivere referenziando a: «Pubblicità Stampa 5205 — Torino».

IMPORTANTE complessa editoriale assume venditori imbonsarsi per vendite a privati. Corso istruzione. Richiedesi cultura, quasità. Presentarsi: PEM, corso Palestro 20, Torino.

IMPORTANTE industria torinese cerca per proprio centralino esperta telefonista. Scrivere: «Pubblicità Stampa 5419 — Torino». A6308

IMPORTANTE società autotrasporti cerca abile acquisitore pratico Torino. Scrivere: «Pubblicità Stampa 1452 — Torino». A2676

IMPORTANTE società produttrice siamanti formassorbenti assume esperti funzionari commerciali introdotti sul mercato. Offresi attività dinamica e interessante. Sede lavoro Torino. Settimana corta. Inviare curriculum e pretese. Casella 300 M Fio Milano.

MAGLIFICIO centro città cerca energica assistente esperta lavorazione canterismo maglieria estrema uomo capace guidare capomaestra e coordinare programmi lavorazione. Scrivere: «Pubblicità Stampa 1501 — Torino». A3156

MOBILIFICIO Treves cerca abile commessa pratica reparto. Via Cernaia 17. 20352

PROPAGANDISTE dimostratrici prenzano facilità di parola carta importante società per portare a conoscenza in Torino e provincia vasta clientela ultime novità. Corso istruzione presso la nostra filiale di Torino. Assicuriamo ai elementi volenterosi ottimo guadagno. Scrivere: «Pubblicità Stampa 422 — Torino».

SEI elementi ambosessi per lavoro organizzato diffusione assume editrice internazionale retribuzione adeguata capacità singoli. Presentarsi mattino via Genova 4. A1600

SOCIETA' costruttrice macchine cerca disegnatore meccanico età 20-25 anni per stabilimento Rivoli. Scrivere dettagliando esperienza: «Pubblicità Stampa 9672 — Torino». A1749

STENODATTILOGRAFA 1°-2° impiego assumiamo subito. Castagnoli, 9. Maurizio 9. A0608

STUDIO commerciale Rag. Musso assume segretaria 1° impiego. Telefono 812-586. A1922

VENDITRICI, qualsiasi, presenta, subito, assume affermata casa tessuti. Telefonare 81-833, 885-917.

120.000 mensili propagandiste biancheria cercansi. Telefonare 234-209 dalle 8 alle 9 mattino. A1895

DOMANDE LAVORO L. 45 per parola

A.A.A. MAGAZZINIERE schedarista praticissimo referenziato offresi. Telefonare 886-195. A6470

A.A. TRENTENNE libera mezza giornata con patente B offresi qualsiasi lavoro. Tel. 386-768. A5537

A. APPRENDISTA romanessa quindicenne svelta accuerebbesi libera subito. Telefonare 723-049.

A. AUTISTA valendo auto propria libero salvaguardia offresi. Telefono 388-924. A6374

ABILE pellettiere torinese referenziato offresi a ditta serio. Scrivere: «Pubblicità Stampa 2148 — Torino».

ABILE stiratrice guardarobiera offresi ad ore presso famiglia albergo casa signorili. Scrivere: «Pubblicità Stampa 5448 — Torino».

ABILISSIMO terrazzato edile conoscenza disegno offresi ovunque. Scrivere: «Pubblicità Stampa 5426 — Torino». A6349

AL mare, coniugi trentacinquenni referenziati (marito infortunato) con bimbo trenne affronti custodia villa oppure fattoria. Scrivere: «Pubblicità Stampa 5435 — Torino» oppure telefonare 679-158.

AUTISTA patente C offresi ovunque anche lunghi viaggi. Tel. 338-978.

AGGIUSTATORE attrezzista semplicista, veramente capace offresi. Telefonare 794-948 ore pasti.

APPRENDISTA meglierista offresi laboratorio. Scrivere: «Pubblicità Stampa 5472 — Torino».

AUTISTA con camion 615 offresi ditta per lavori vari. Tel. 681-334, 650-038. A4743

AUTISTA D E privato conoscenza lingua inglese, passaporto, offresi ditta. Tel. 894-507. A6645

AUTISTA magazziniere 33 anni esperto C guida patentata pratico città e provincia offresi a ditta ed impresa, referenze. Telefonare 784-364.

AUTISTA o fattorino patente B libera subito domenica offresi. Telefono 894-576. A6339

AUTISTA patente D pratica città Italia offresi subito ditta o privato. Tel. 892-419. A6561

AUTISTA patente D pubblica offresi ditta o privato massime referenze libero subito. Telefonare 387-878.

AUTISTA patente D E libero subito offresi. Telefonare 41-088.

AUTISTA veneto patente C lunga esperienza offresi. Telef. 325-619.

AUTISTA 30enne patente D E lunga esperienza anche privata, libero subito, offresi. Tel. 324-978.

AUTISTA 30enne torinese pratico linea disabitabili volenterosa referenze T100 propria, patente C, offresi. Tel. 81-672. A6609

AUTISTA 32enne patente D-E pubblica offresi subito. Tel. 235-114.

AUTISTA 34enne patente D E pratico esperienza libero subito offresi. Telef. 540-812. A6271

BARISTA cameriera offresi subito. Tel. 672-566. A6251

BARISTA diciannovenne libero offresi subito. Tel. 288-506.

CAMERIERA sarda occuperebbesi seria famiglia. Telef. 527-619.

CAMERIERE, barista diciassettenne offresi. Telefonare 855-583 ore 22. Mazzetti, Dupré 18, Torino.

CAMERIERE barista 19enne finita offresi, referenziato, disposto trasferirsi. Telefonare 585-764.

CAMERIERE 18enne offresi albergo ristorante, praticissima. Tel. 323-473.

CAPO officina 50enne energico abile attrezzatura e lavorazioni meccaniche occuperebbesi presso seria officina disposto trasferirsi. Telefonare 384-434 oppure scrivere: «Pubblicità Stampa 3130 — Torino».

COMMESSA pratica valenterosa offresi libera subito. Telef. 851-527.

COMMESSO elettricista referenziato conoscenza materiale elettrico patente occuperebbesi deposito negozio ingrosso. Telef. 378-619 mattinata.

CONIUGI piemontesi marito pensionato moglie casalinga figlia 22enne operaia offronsi custodi giardiniere lavori fiducia referenziati. Telefonare 525-110 dalle 17 alle 20.

CONIUGI soli referenziati marito giardiniere ex guardia finanza moglie tuttofare offronsi custodi villa campagna, stabilimento o cantiere. Da Biasio Michele, corso Palermo 94, Torino. 20549

CUOCA referenziata offresi casa signorile. Telefonare 516-159 dopo ore 9. A6475

CUOCO finito gastronomica tavola calda offresi mill pretese. Telefono 258-074.

CUOCO 33enne offresi ristorante comunità. Scrivere: Marco Chiino, Scopa, provincia Vercelli.

DICIOTTENNE qualificato tornio parallelo ed aggiustatore conoscenza disegno tecnico offresi. Tel. 385-529.

DOMESTICO tuttofare referenziato patente occuperebbesi signore sole coniugi. Telef. 378-619 mattinata.

ELETTRICISTA 1° esperto manutenzione automazione elettrica ed elettronico offresi a serie ditta purchè facente turni. Telefonare 883-061 ore 13-15. A6632

FATTORINO corrispondente fiduciario pratico zonizio referenziato offresi subito. Telefonare 886-185.

FATTORINO disponendo bicicletta Ape 175 offresi ditta. Tel. 874-198.

FATTORINO piemontese ventenne patente B praticissimo Torino e Piemonte offresi anche mansione fiducia. Scrivere: «Pubblicità Stampa 3440 — Torino». A6409

FATTORINO 18enne offresi. Telefono 872-743. A6883

FER finanziere 25 anni patente B cerca lavoro fiducia. Chiavarini Gabriele, via XXIV Maggio, Trofarello (Torino). A6656

FUOCHISTA patente II grado pensata offresi. Scrivere: «Pubblicità Stampa 5438 — Torino».

GANASCISTA 53enne meccanico patente D cerca qualsiasi lavoro perfetto francese e tedesco. Telefonare 288-766. A6283

GARZONE offresi per macelleria. Telefonare 281-906. A6652

GIOVANE barista offresi. Telefono 525-069. A6664

GIOVANE ventitreenne patente C-E offresi. Telefonare 731-185.

GIOVANE 25 anni saldatore elettrico con patente B offresi ore pomeridiane. Telefonare 223-104.

GIOVANE 20enne volenteroso offresi qualsiasi lavoro operaio comune. Telefonare 793-108. A6643

GUARDIA giurata piemontese offresi per sorveglianza diurna notturna lavori fiducia possesso patente, automezzo. Mill pretese. Scrivere Giorgis Luciano, Castelrosso, Torino.

IMPERMEABILISTA pratica capo completo occuperebbesi serie ditta. Telefono 259-886. A6481

LEGATORE ingiliarde offresi. Telefono 523-341. A6352

MACCHINISTA carta offresi. Telefonare 853-213. A7019

OFFRESI sellaio lunga esperienza 38enne patente D-E pubblica. Scrivere: «Pubblicità Stampa 5436 — Torino». A6392

OFFRESI escavatorista pratico di Ruston e O. K. Telefonare 256-160.

OFFRESI fattorino pratica città con patente A. Telef. 261-034.

OFFRESI giovane domestica tuttofare e ore escluse uomini soli. Telefono 630-113. A6335

OFFRESI signora commessa panetteria mattino massime referenze, colle, anche cassiera. Praticissima. Telefonare 486-891. A6637

OFFRESI motorista o garagista referenziato, libero subito. Telefonare 722-483. A6578

OFFRESI operaio scopolatore e stuccatore non finito. Telef. 483-161.

OFFRESI pasticciera aiutante disposta anche trasferirsi, libero subito. Telefonare 580-287. A6384

OFFRESI pensionato 60enne ex carabiniere imballatore persona di fiducia pratico pulizia referenziato. Telefonare 80-608 oppure scrivere: «Pubblicità Stampa 5462 — Torino». A6519

OFFRESI saldatore elettrosaldatore patente auto addetto presso, oppure custode fabbrica. Telefonare 361-083.

OPERAIO pratico macchine utensili offresi in genere. Scrivere Migliore, via Donizetti 7. A6641

OPERAIO verniciatore esperto 24enne libero subito offresi. Tel. 884-839

FANTALONISTA piemontese pratica abbigliamento uomo occuperebbesi ditta. Telefono 259-884.

PANTOGRAFISTA ed aggiustatore offresi industria. Scrivere: Mignani, via Rondaccio 29, Torino.

PENSIONATO piemontese, esperienza esattore, manutenzioni fiducia, referenziato, attivo, occuperebbesi. Telefonare 765-887. A6606

PENSIONATO sessantenne offresi magazziniere qualunque lavoro. Telefono 288-353 Torino. A6388

PIEMONTESE 30enne calibe pratico distributori benzina automezzo autista fattorino offresi qualsiasi lavoro. Telefonare 386-852, ore 10-12.

PORTIERE albergo referenziatissimo occupasi subito anche per pochi mesi. Scrivere: «Pubblicità Stampa 5321 — Torino». A504

PRATICA lavoro di ufficio in genere offresi domicilio. Telef. 673-314.

QUARANTENNE piemontese offresi magazziniere fattorino lavori vari. Cauzione. Telefonare 321-196.

RAGAZZO 15 anni ammesso offresi qualsiasi lavoro. Tel. 281-850.

REFERENZIATA modista occuperebbesi governo bambini casa signorile. Tel. 521-584. A6594

SIGNORA cinquantenne moralità, referenze, offresi lavori domicilio, sorveglianza bambini. Scrivere Sena, via Frassini 33, Torino. A6338

SIGNORA offresi pulizia scala. Telefono 338-068. A6367

TUTTOFARE offresi ora mattino. Tel. 328-483. A6543

TUTTOFARE referenziato offresi ore 14-18. Telef. 576-348. A6621

UOMO tutto offresi cucina città montagna o per qualunque lavoro. Telefonare 587-947. A6845

VENTENNE cultissimo licenza avviamento offresi qualsiasi lavoro decoroso. Scrivere: Barichiere, Montaldi 74. A6333

VENTICINQUE anni bella presenza auto propria patente C occuperebbesi qualsiasi lavoro. Tel. 286-575.

VENTIDUENNE meglierista oppure commessa offresi. Telefonare 583-478 ore 14-18. A6440

VENTISEIENNE istruita offresi lattorino o qualsiasi lavoro. Telefonare 591-124. A6494

VENTISETTENNE piemontese offresi mansioni fiducia, qualsiasi lavoro. Tel. 565-476. A6502

VENTITREENNE praticissima macchine operatrici, industriali o agricole, offresi, libero subito. Scrivere: «Pubblicità Stampa 2121 — Torino».

VOLENTEROSO robusto 15enne occuperebbesi presso magazzino. Telefonare 333-687. A6773

OFFERTE LAVORO L. 180 per parola

A. ABILE tuttofare fissa referenziata coniugi cercansi. Telef. 877-477.

ABILE tuttofare referenziato (o) ore mattino (orsini), zona Solferino. Telefonare 510-780. A6526

APPRENDISTA 15enne cercasi. Bar Bruno, piazza Statuto 12.

ASSUMESI aggiustatore stampista I categoria. Telef. 329-479.

ASSUMESI elemento veramente pratico avvolgimenti trasformatori piccola potenza. Esigesi assoluta serietà. Telefonare 343-497.

ASSUMIAMO donne vendita esterna detersivi. Dimattino. Nizza 343/2 scala B cortile. A6475

ASSUMIAMO ovunque domiciliate previo cucito biancheria. Scrivere: Lavorazione Manufatti, Cannuce sul Naviglio (Milano). 20035

AUTORIMESSA cerca abile parrucchiera pratica lavegai per servizio diurno o notturno. Referenze. Scrivere: «Pubblicità Stampa 1385 — Torino». A1803

TUTTOFARE offresi ora mattino. Tel. 328-483. A6543

TUTTOFARE referenziato offresi ore 14-18. Telef. 576-348. A6621

UOMO tutto offresi cucina città montagna o per qualunque lavoro. Telefonare 587-947. A6845

VENTENNE cultissimo licenza avviamento offresi qualsiasi lavoro decoroso. Scrivere: Barichiere, Montaldi 74. A6333

VENTICINQUE anni bella presenza auto propria patente C occuperebbesi qualsiasi lavoro. Tel. 286-575.

VENTIDUENNE meglierista oppure commessa offresi. Telefonare 583-478 ore 14-18. A6440

VENTISEIENNE istruita offresi lattorino o qualsiasi lavoro. Telefonare 591-124. A6494

VENTISETTENNE piemontese offresi mansioni fiducia, qualsiasi lavoro. Tel. 565-476. A6502

VENTITREENNE praticissima macchine operatrici, industriali o agricole, offresi, libero subito. Scrivere: «Pubblicità Stampa 2121 — Torino».

VOLENTEROSO robusto 15enne occuperebbesi presso magazzino. Telefonare 333-687. A6773

OFFERTE LAVORO L. 180 per parola

A. ABILE tuttofare fissa referenziata coniugi cercansi. Telef. 877-477.

ABILE tuttofare referenziato (o) ore mattino (orsini), zona Solferino. Telefonare 510-780. A6526

APPRENDISTA 15enne cercasi. Bar Bruno, piazza Statuto 12.

ASSUMESI aggiustatore stampista I categoria. Telef. 329-479.

ASSUMESI elemento veramente pratico avvolgimenti trasformatori piccola potenza. Esigesi assoluta serietà. Telefonare 343-497.

ASSUMIAMO donne vendita esterna detersivi. Dimattino. Nizza 343/2 scala B cortile. A6475

ASSUMIAMO ovunque domiciliate previo cucito biancheria. Scrivere: Lavorazione Manufatti, Cannuce sul Naviglio (Milano). 20035

AUTORIMESSA cerca guardiano notturno, telefonare 237-960.

AUTORIMESSA con alloggio cerca pratico lavaggio posteggio. Non presentarsi se non pratici. Strada Lanzetto n. 33. A6277

BAMBINAIA fissa referenziata cercasi, ottimo stipendio. Presentarsi Gillio, Boucheron 9. 0907

CARROZZERIA cerca giovani pratici riparazioni. Telefonare 693-291.

CERCASI abilissime velocissime macchiniste cottimiste serie femminile et posticinine apprendiste lavori vari 15-18anni. Telef. 210-584.

CERCASI aggiustatore stampista veramente capace. Scrivere: «Pubblicità Stampa 1545 — Torino».

CERCASI apprendista per stampa serigrafica zona Vanchi Unica. Telefonare 732-253. A3093

CERCASI apprendista odontotecnico anni 16-18. Telefonare 375-922.

CERCASI cameriera guarderebbera finissima referenziata massimo 40enne, ottimo trattamento. Scrivere: «Pubblicità Stampa 437 — Torino».

CERCASI commessa panetteria mattino zona Francia. Telef. 774-728.

CERCASI famiglia contadini piccola cascina vicinanze Torino centro paese. Scrivere: «Pubblicità Stampa 5416 — Torino». A6148

CERCASI manicure pettinatrice buon stipendio. Telef. 344-616.

CERCASI tuttofare fissa ottimo stipendio e trattamento. Tel. 451-337.

CERCASI tuttofare fissa referenziatissima. Telefonare 520-742 escluse ore pasti. A3463

CONIUGI cercano abile tuttofare a giornata. Telefonare 772-829.

CONIUGI con bimba trenne cercano giovane fisso tuttofare referenziato. Telefonare 754-483 ore pasti.

COPPIA domestici villa campagna torinese cercasi. Telefonare 669-396 oppure scrivere: «Pubblicità Stampa 5468 — Torino». A6531

COPPIA fisso, pratica servizio signorile, referenziato, moglie tuttofare cuoca, marito domestico autista, assume famiglia 3 persone. Presentarsi Gillio, via Boucheron 9.

CUOCA ammonerebbe casa di cura dintorni Torino. Telefonare 904-039.

CUOCO 35-38ENNE REFERENZIATISSIMO ABITUATO CASE SIGNORILI CERCASI FISSO ALTO STIPENDIO VILLA COLLINARE TORINESE. SCRIVERE: «PUBBLICITA' STAMPA 5478 — TORINO».

DOMESTICO abile cuo serio referenze cerca famiglia signorile. Scrivere: «Pubblicità Stampa 441 — Torino» oppure telefonare 543-542.

FALEGNAME aiutante 18-20 anni cerca fissa. Telefonare 653-987.

FALEGNAME perlante conoscenza disegno capace preparazione distribuzione lavoro assumesi, buona sistemazione. Scrivere: «Pubblicità Stampa 5040 — Torino».

IMPORTANTE officina riparazione auto cerca collaudatori, meccanici, generici. Presentarsi ore 9-17, via Nizza 28 bis. A6677

LABORATORIO odontoprotesico cerca apprendista volenterosa. Scrivere: «Pubblicità Stampa 5081 — Torino». A2523

MANIFATTURA cravatte assume tagliatrice finita. Telefonare 511-188.

MECCANICO attrezzista specializzato stampi materie plastiche, referenziatissimo, disposto trasferirsi riviera. Lantosca, 5 5 Savona. 20261

PROFESSIONISTA, famiglia quattro persone cerca tuttofare fisso pratico cucine. Telefonare 678-257.

SIGNORA sola cerca donna tuttofare fissa, marca età, referenziata. Tel. 541-212. A6567

SOTTOCUOCO finito bene assoluta moralità disposto posteggio cuoco cercasi casa signorile, villa collina torinese. Inutile offrirsi non referenziatissimo. Scrivere: «Pubblicità Stampa 5478 — Torino».

TUTTOFARE fissa abile referenziata cerca distinta famiglia 2 adulti. Via Giannone 1. Tel. 345-440.

PIAZZISTI, RAPPR. L. 180 per parola

A produttori mobili automezzo offresi lavoro organizzato arredamenti metallici negozi, rimborso spese ai provvigione. Scrivere: «Pubblicità Stampa 5076 — Torino».

AGENZIA Società importante nazionale cerca per proprio organizzazione elementi 23-30 anni, cultura media, bella presenza, dinamici, auto propria, per svolgere carriera vendite ad iscritto. Inviare curriculum vitae manoscritto. Scrivere: «Pubblicità Stampa 1534 — Torino». A1259

CAMICERIA tessuta cerca giovane rappresentante disposto intensificare produzione media fino al dettaglio provincia Novara Vercelli. Scrivere: «Pubblicità Stampa 1428 — Torino».

(Continua a pag. 11)

AUTOMOBILI
PEUGEOT
... la qualità che non si discute
CONCESSIONARIO:
DAIDOLA - UNICA SEDE - Via Bologna 60 - Tel. 230.889
«I nostri 15 anni di esperienza Peugeot a Vostra disposizione»

ULTIME NOTIZIE

OGGI IL MINISTRO SI INCONTRA CON I SINDACATI

Si tenta di scongiurare lo sciopero ferroviario

La fermata è prevista per tutta la domenica 31 gennaio - In atto l'astensione dal lavoro per dieci giorni dei funzionari delle dogane aderenti alla Cgil e alla Uil

Roma, mercoledì sera.

Se non interverranno ripensamenti, all'ultimo momento, domenica 31 gennaio il personale ferroviario addetto alla circolazione dei treni scenderà in sciopero per 24 ore. Oggi, i rappresentanti sindacali della Sfi-Cgil (del Sauli-Cisl e del Sfuf-Uil si incontrano con il ministro dei trasporti Jervolino. Si cercherà di comporre la vertenza, ma pochi nutrono speranze in un risultato positivo del colloquio.

Lo sciopero è stato deciso ieri dalle tre grandi organizzazioni sindacali al termine di una riunione durata sino a tarda sera: anche il sindacato macchinisti e aiuto macchinisti aderirà alla manifestazione, che provocherà l'arresto di circa 5 000 convogli, con la conseguente paralisi dell'intera rete ferroviaria.

Le modalità dello sciopero verranno rese note all'ultimo momento. Ma, secondo notizie trapelate al termine della riunione di ieri sera, la manifestazione si inizierà alle 23 o alle 24 di sabato prossimo. Data l'incertezza del programma, difficilmente le ferrovie avranno possibilità di organizzare servizi di emergenza.

La decisione dello sciopero è stata presa dai tre maggiori sindacati, per protestare contro la situazione determinatasi con la presentazione alla Camera del disegno di legge governativo relativo all'aumento delle indennità accessorie del personale viaggiante. Secondo i sindacati, le misure del miglioramento fissate nel provvedimento risultano notevolmente inferiori — a quelle concordate alcuni mesi fa tra i dirigenti sindacali e il ministro Jervolino. Il disegno di legge, inoltre, presenta variazioni quantitative tra le varie categorie del personale, che vengono in linea di massima giudicate inaccettabili.

Nuovo sciopero anche nelle Poste. Le federazioni del personale aderenti alla Cisl e alla Cgil hanno confermato la manifestazione di 24 ore indetta per sabato 30 gennaio.

Lo sciopero è stato deciso in seguito alla decurtazione degli stanziamenti per il lavoro straordinario da parte della amministrazione. La segreteria dell'Uil, d'accordo in linea di massima sui motivi dell'agitazione, renderà note le sue decisioni il giorno 24, al termine di una riunione del Comitato direttivo.

Per mercoledì 27 gennaio, è stato intanto confermato lo sciopero dei dipendenti dei monopoli di Stato. L'agitazione è stata indetta in seguito al mancato accoglimento di alcune rivendicazioni avanzate dal personale, tra cui la riduzione dell'orario di lavoro, la adozione della settimana corta e la costituzione di un comitato ministeriale per la riforma dell'azienda.

Tra tante agitazioni in programma, un'importante novità dalle Dogane. Il sindacato dei funzionari aderente alla Cisl ha indetto lo sciopero di dieci giorni proclamato a partire da oggi. Il sindacato ha preso l'importante decisione dopo le assicurazioni date dal ministro delle Finanze sui seguenti punti: a) il contenuto dello schema di disegno di legge predisposto dall'ufficio legislativo del Ministero corrisponde con assoluta esattezza alle comunicazioni verbali e scritte date ai sindacati; b) lo schema di provvedimento formerà comunque oggetto di discussione tra governo e organizzazioni sindacali; c) al personale titolare del «fondo 30 per cento» verrà sollecitamente corrisposto un congruo acconto sulle competenze maturate.

Nonostante la decisione della Cisl, lo sciopero delle Dogane è in atto, ad opera dei funzionari aderenti alla Dirstat (Sipdat) e al sindacato autonomo Saud.

Luca Giurato

La navicella per la Luna

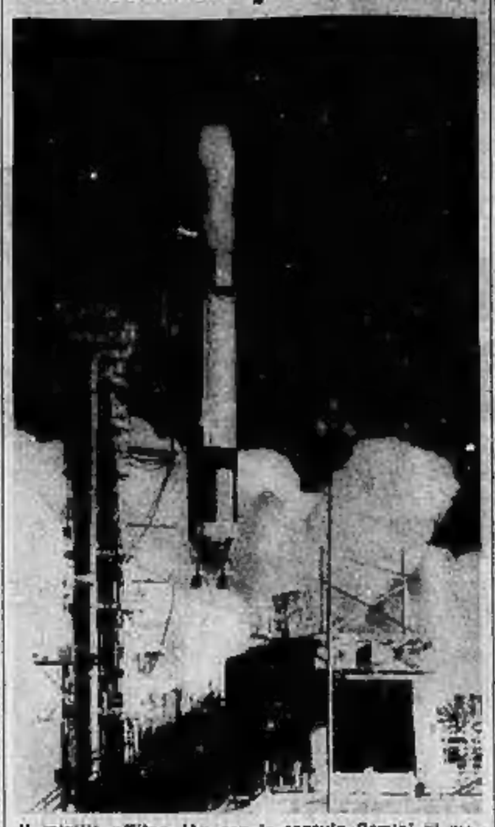

Il missile «Titan II» con la capsula Gemini al momento del lancio dalla base di Capo Kennedy. La navicella, che porterà due uomini sulla Luna, aveva a bordo due manichini. E' ammarata a sei di Portorico dopo un volo suborbitale di 19 minuti (Telefoto)

Indagini sul «colpo» da 50 milioni

Identificati ad Alba i ladri dei gioielli?

Uno dei banditi sarebbe un rapinatore già ricercato - L'auto del rappresentante di preziosi era stata seguita fino davanti al ristorante - I malfattori sapevano del ricco campionario a bordo

Alba, mercoledì sera.

(s.f.) I carabinieri di Alba hanno proseguito ininterrottamente per tutta la notte le indagini sul grosso furto compiuto ieri nella centrale piazza Savona ai danni del commesso viaggiatore di preziosi Ferdinando Faraci, di 41 anno, residente a Livorno, in piazza Dante 52. Fatti che i militi, grazie alle descrizioni di alcuni testimoni ed in particolare del giovane impiegato Bruno Carbone, buttatosi coraggiosamente con la propria auto all'inseguimento dei fuggitivi, siano riusciti a identificare uno dei malviventi. Questi sarebbe un giovane alto, dalla folta capigliatura scura, già ricercato per rapina.

Nuovi particolari si sono appresi sul «colpo» di ieri che ha fruttato ai ladri un bottino di circa 50 milioni; questo sarebbe infatti il valore dei campionario di preziosi contenuti in un bauletto trasportato sull'auto del viaggiatore. Il derubato lo aveva perso momentaneamente di vista, nel conversare con un cameriere del ristorante ove aveva appena pranzato. Pare che i ladri, tre giovani sulla ventina, giunti ad Alba su una «1300» tarzata Napoli, fossero a conoscenza delle abitudini del Faraci. Uno di essi, mentre i complici si allontanavano da Alba dirigendosi verso Savona, rimaneva in città spiando le mosse del piazzista » appena si presentava il momento favorevole, dopo avere forzato la portiera della vettura del rappresentante, vi saltava dentro fuggendo a sua volta verso Savona. Dato l'allarme, in tutte le strade venivano allestiti posti di blocco, ma i malviventi, certamente pratici della zona, sono riusciti a fuggire.

Molti sono i commenti sul «amoroso «colpo». Ci si chiede come il viaggiatore abbia potuto lasciare incustodita merce per un intanto valore andando tranquillamente a pranzare.

Rapinato di 100 milioni un gioielliere a Napoli

NAPOLI, mercoledì sera.

In piazza della Borsa è stata consumata stamane, poco prima delle 12, un'audacissima rapina ai danni di un gioielliere. Un ladro si è avvicinato all'uomo, che teneva sotto braccio una borsa piena di preziosi, gliel'ha strappata ed è fuggito fulmineamente su un'auto dove un complice lo stava attendendo. Un primo sommario bilancio della rapina indica in cento milioni circa il valore dei gioielli sottratti dai banditi.

Le quotazioni nelle Borse

Andamento vivace con ulteriori miglioríe

A TORINO — La prima chiusura della liquidazione di febbraio mette in luce un progressivo miglioramento del mercato. In apertura sono ancora evidenti le esitazioni, che stabilizzano la quota sui prezzi di ieri, senza tener conto dello scatto del ripario. A metà seduta si irrobustisce la disposizione di fondo dei principali titoli, tra cui in primo piano Viscosa e Assicurazioni Generali. Anche attraverso pause e some vuote il mercato non presenta affievolimento di prezzi.

In chiusura sono tornati i ritocchi massimi della giornata: i progressi risultano generalizzati e interessano in generalità del listino, con rilevabili in luce particolare. Titoli di Stato e obbligazioni lievemente migliori. Nel dopoborsa si fa più evidente la fermezza dei titoli di punta, cioè Fiat, Montecatini, Viscosa, Assicurazioni Generali, Diritti Mediobanca 3450, Diritto Acque Potabili inquotati.

La Camera di commercio di Torino, su richiesta del comitato direttivo degli agenti di cambio, ha disposto la cancellazione da quel listino ufficiale, delle azioni Ghiaccio Artificiale, perchè non sussistono i necessari presupposti di diffusione della loro negoziazione.

A MILANO — La Borsa sembra aver ritrovato i suoi temi migliori. Dal rimbalzo tecnico, si è passati ad una fase attiva del denaro, che sembra orientarsi, altre che al Reddito fisso, anche ai valori mobiliari.

La seduta ha manifestato una notevole fermezza in quasi tutti i settori, toccando i massimi in chiusura, dopo una gradinata ascesa. Formidabile le Generali a 24.350; le Fiat risalgono a 1731; le Viscosa si spostano da 3872 di apertura a 1970.

In netta ripresa le Burgo, Cementi, Mediobanca e tutti i valori finanziari e assicurativi. La seduta termina attivissima, con largo afflusso di denaro. Ben tenuto sempre il reddito fisso con ritocchi oscillatori.

Ecco le quotazioni odierne:

Mediobanca 49.500; Montedison 1836; Pirelli-ctriche 1650; Pirmare 448; Pirelli-ter 735; Milrel 1800; Gim 3900; Invest 2283; La Centrale 9185; Meccanico 1328; Ass. Generali 24.350; Fond. Incendio 7940; Assicur. Italiana 5000; Ras 32 250; Toro 5510; Toro priv. 4060; Safep 135.

Ferr. N. Ord. 482.

Cantoni 15.500; Cantoni priv. 2105; Es. Sarti 2700; Valdarno 2380; Fondiaria 1725; Magneti Marelli 926; Ercole Marelli 636; Orobia 1889; Romana Elettr. 2145; Sges 1220; Sip 1265; Meridionale 1007; Stet 5460; Tosi 1350; Teti 2071; Terni 516,50; Vizzola 3030.

Dist. Italiane 1650; Eridania 1922; Romana Zuccheri 135; Motta 12.080.

Anic 1139; Italgas 835; Liquigas 194,50; Mira Lanza 36.970; Piligas 75; Ruminaza 1225; Lanificio 3450; Saffa 5155; Carlo Erba 7080.

Acciai 1700; Beni Stabili 2660; Immobiliare 475; Risanamento 5530; Sifes Genova 2330.

Cartiere Burgo 17.100; Cigahi 3390; Eternit 5500; Fabbricanenti 13.500; Cementir 5300; La Rinascente 444; Pirelli S.p.A. 3820; Pirelli e C. 3240; Condotte 429; Cersaiolo Pozzi 393; Ledoga ordinarie 3015; Ledoga privileg. 4100.

A GENOVA — L'intonazione migliore raggiunta ieri dal mercato ha avuto nella riunione odierna ulteriori svolgimenti. In sostanza siamo di fronte ad una giornata positiva.

Alcuni prezzi: Centrale 9120; Generali 24.000; Ras 33.500; Meridionali 1045; Nai 3875; Viscosa ordinarie 3925; Viscosa privilegiate 3260; Finsider 700; Catini 1480; Italsider 1047; Fiat ordinarie 1698,50; Fiat privilegiate 1450; Sip 1271; Teti 2080; Edison 2070.

A FIRENZE — La prima giornata del nuovo mese borsistico ha avuto un andamento sostenuto e vivace. Anche tenendo conto della maggiorazione del riporto, molti valori risultano avvantaggiati.

Alcuni prezzi: Bastogi 1820; Centrale 9100; Fondiaria incendio 7630; Fondiaria Vita 17.575; Viscosa ordinarie 3920; Montecatini 1465; Snagona 1025; Fiat 1695, Valdarno 2270; Immobiliare 476,50.

A TORINO

	19	30	19	25	19	30
FALORI DI STATO						
Rendita 3 %	100 75	100 30				
Ricostruz. 3 %	100 75	100 20				
Redimibile 3 %	96 10	96 10				
» 5%	—	—				
Ricostruz. 5 %	83 05	83 05				
» 5%	82 95	83 99				
Mobiliare 5 %	94 45	94 35				
» 5%	86 35	86 30				
Ed. Tesoro 5 %	—	—				
Ricostruz. 5 %	96 —	96 —				
Ricostruz. 5 %	—	—				
Ricostruz. 5 %	96 225	96 —				
Ricostruz. 5 %	100 45	100 60				
» 5%	100 70	100 60				
» 5%	100 85	100 95				
» 5%	100 95	100 95				
» 5%	102 —	101 90				
» 5%	102 25	102 —				
Ricostruz. 5 %	100 30	100 30				
OBBLIGAZIONI						
L.E.I. 3 %	98 —	98 —				
» 3%	98 80	98 80				
» 4%	97 10	97 —				
» 4%	98 50	98 50				
» 4%	97 25	97 25				
» 4%	96 75	97 20				
» 4%	97 75	97 50				
» 5%	90 90	90 70				
» 5%	90 80	90 30				
» 5%	90 10	90 50				
» 5%	90 50	90 50				
Ricostruz. 5 %	97 20	97 30				
Ricostruz. 5 %	100 30	100 30				
Ricostruz. 5 %	88 —	88 —				
Ricostruz. 5 %	94 90	94 90				
Ricostruz. 5 %	95 50	95 50				
Ricostruz. 5 %	91 25	91 50				
Ricostruz. 5 %	—	—				
» 5%	93 70	93 35				
» 5%	92 80	92 80				
» 5%	92 90	92 50				
» 5%	87 10	87 10				
» 5%	87 30	87 30				
» 5%	85 90	86 20				
» 5%	92 —	92 —				
Ricostruz. 5 %	91 70	91 65				
» 5%	94 95	94 50				
» 5%	97 —	97 —				
» 5%	96 50	96 80				
» 5%	96 50	96 50				
» 5%	96 50	96 50				
» 5%	95 80	95 80				
» 5%	95 10	95 80				
» 5%	88 —	88 50				
» 5%	88 —	88 50				
» 5%	85 20	86 30				
» 5%	88 75	88 75				
» 5%	88 50	88 50				
» 5%	94 50	94 50				
» 5%	94 50	94 50				
» 5%	94 —	94 —				
» 5%	95 —	95 —				
» 5%	95 —	95 —				
» 5%	95 —	95 —				
» 5%	91 60	94 65				
» 5%	97 90	97 50				
» 5%	97 —	97 50				
» 5%	97 50	98 —				
» 5%	97 50	98 50				
L.E.I. 3 %	97 30	97 80				
» 3%	99 80	99 80				
» 3%	96 20	96 50				
» 3%	97 25	97 25				
» 3%	96 80	97 25				
» 3%	87 75	88 —				
» 3%	86 45	87 —				
» 3%	89 75	90 —				
» 3%	95 90	95 90				
» 3%	95 40	95 40				
» 3%	98 75	98 75				
» 3%	94 —	94 —				
» 3%	87 50	87 50				
» 3%	88 —	88 —				
» 3%	95 80	95 50				
» 3%	87 —	87 —				
» 3%	96 80	96 50				
» 3%	96 80	96 65				
» 3%	96 30	96 50				
» 3%	95 50	95 50				
Ricostruz. 3 %	103 —	103 —				
Ricostruz. 3 %	101 —	101 —				
Ricostruz. 3 %	101 —	101 —				
Ricostruz. 3 %	101 —	101 —				
Ricostruz. 3 %	103 50	103 90				
Ricostruz. 3 %	84 90	84 90				
Ricostruz. 3 %	98 —	98 —				
Ricostruz. 3 %	97 75	97 75				
Ricostruz. 3 %	97 50	97 50				
Ricostruz. 3 %	96 —	96 —				
Ricostruz. 3 %	106 50	106 50				
Ricostruz. 3 %	104 —	104 —				
Ricostruz. 3 %	95 50	95 50				
Ricostruz. 3 %	103 —	103 —				
Ricostruz. 3 %	110 —	110 —				
Ricostruz. 3 %	96 —	96 —				
Ricostruz. 3 %	102 —	102 —				
Ricostruz. 3 %	85 50	84 —				
Ricostruz. 3 %	99 50	99 50				
Ricostruz. 3 %	95 30	95 —				
Ricostruz. 3 %	87 40	87 40				
Ricostruz. 3 %	86 50	86 55				
Ricostruz. 3 %	86 75	86 30				
Ricostruz. 3 %	94 50	94 50				
Ricostruz. 3 %	94 90	94 90				
Ricostruz. 3 %	95 50	95 50				
Ricostruz. 3 %	95 50	95 50				
Ricostruz. 3 %	95 50	95 50				
Ricostruz. 3 %	96 —	96 —				
Ricostruz. 3 %	97 25	97 25				
Ricostruz. 3 %	100 —	100 —				
Ricostruz. 3 %	98 55	98 50				
Ricostruz. 3 %	98 —	98 —				
Ricostruz. 3 %	98 50	98 50				
Ricostruz. 3 %	102 40	102 47				
Ricostruz. 3 %	81 —	81 —				
Ricostruz. 3 %	81 —	81 —				
Ricostruz. 3 %	85 30	85 30				
Ricostruz. 3 %	83 50	83 50				
Ricostruz. 3 %	82 75	82 75				
Ricostruz. 3 %	84 75	84 75				
Ricostruz. 3 %	84 75	84 75				
Ricostruz. 3 %	85 50	85 50				
Ricostruz. 3 %	88 50	88 —				
Ricostruz. 3 %	86 50	86 50				
Ricostruz. 3 %	87 95	88 50				
Ricostruz. 3 %	92 10	92 10				
ELETTRICHE						
Alpi	1259	1262				
Alpi	904	886				
Alpi	950	950				
Alpi	2395	2395				
Alpi	1898	1910				
Alpi	—	—				
Alpi	2950	2950				
Alpi	455	455				
Alpi	1000	1018				
Alpi	800	800				
METALMECCANICI						
Alpi	1690	1697				
Alpi	1448	1455				
Alpi	615	615				
Alpi	1515	—				
Alpi	778	787				
Alpi	1045	1055				
Alpi	890	890				
Alpi	490	490				
Alpi	1645	1880				
Alpi	1799	1795				
TESSILI E MANIFATT.						
Alpi	8500	8500				
Alpi	3846	3911				
Alpi	3230	3230				
Alpi	3290	3290				
Alpi	110	110				
Alpi	360	360				
Alpi	3475	3475				
CHIMICI						
Alpi	895	925				
Alpi	1020	1060				
Alpi	4900	4900				
Alpi	36000	37000				
Alpi	4870	5150				
Alpi	1110	1108				
Alpi	1525	1525				
Alpi	1445	1445				
Alpi	1800	2000				
Alpi	78	80				
Alpi	1000	1000				
MINERARI-ESTRATTIVI						
Alpi	825	890				
Alpi	14800	14800				
Alpi	9900	9325				
ALIMENTARI						
Alpi	130	160				
Alpi	93	93				
Alpi	162	162				
Alpi	1900	1900				
IMMOBILIARI						
Alpi	2600	2690				
Alpi	2480	2550				
Alpi	5050	5250				
Alpi	443	479				
Alpi	2060	2060				
Alpi	122 50	123				
DIVERSI						
Alpi	5000	5000				
Alpi	650	650				
Alpi	430	430				
Alpi	995	995				
Alpi	1700	1750				
Alpi	16525	16650				
Alpi	12500	13750				
Alpi	5200	5200				
Alpi	2925	2925				
Alpi	297	295				
Alpi	445	415				
Alpi	356	365				
AZIONI TRASP. ASSIC. FINANZ.						
Alpi Italia	5430	5600				
Alpi Italia	3950	4000				
Alpi Italia	72250	73500				
Alpi Italia	—	—				
Alpi Italia	1160	1205				
Alpi Italia	1660	1660				
Alpi Italia	1616	1635				
Alpi Italia	9800	9800				

Paurosa tragedia sul "gigante„ delle Ande

Stroncati dalla tormenta due alpinisti sull'Aconcagua

Un sacerdote messicano e uno studente tedesco vittime della sciagura - Erano rimasti bloccati, a 40° sottozero, a 5500 metri di quota - Tentavano con altri due scalatori di raggiungere la cima della montagna, alta 7030 metri

Nostro servizio particolare

MENDOZA, mercoledì sera.

Il pronto invio di soccorsi non è valso a impedire che quattro alpinisti bloccati da domenica scorsa sugli strapiombi del monte Aconcagua pagassero un duro tributo alla montagna infuriata. Il freddo intensissimo, con temperature intorno ai 40 sotto zero, e violente bufere di neve hanno ucciso in parete un prete messicano, il quarantunenne padre Mario de la Mora Charles, e il giovane studente tedesco Dieter Raab, di 27 anni.

Altri due compagni di cordata, il messicano José Luis Gonzales di 28 anni, studente, e un tedesco, identificato come Rudolph Baumhauer o Von Brauer, hanno riportato una grave forma di congelamento e sono attualmente curati nell'ospedale di Mendoza.

Le salme dei due alpinisti morti mentre tentavano di scalare il monte Aconcagua, che con i suoi 7000 metri è il «gigante» delle montagne americane, sono state recuperate ieri sera da una pattuglia dell'esercito. Portate nel villaggio di Puente El Inca, le salme sono state composte in due bare fatte venire da Mendoza e quindi trasferite mediante elicottero in questa città. Le autorità hanno comunicato che i poveri resti verranno rimpatriati dopo un rito funebre che sarà celebrato a Mendoza.

Baumhauer, uno dei sopravvissuti alla tragedia, ha dichiarato che la spedizione messicana guidata da padre de la Mora si era unita a un gruppo di alpinisti tedeschi a metà scalata nel tentativo di assicurare il successo dell'impresa. Raab e Baumhauer formavano l'ultima cordata della spedizione tedesca con il compito di tentare l'attacco finale. La spedizione messicana comprendeva, oltre a de la Mora e Gonzales, un terzo alpinista, José Emilio Solis, il quale — a quanto pare — sarebbe riuscito a scendere a valle con le sole sue forze.

Bloccati a 5488 metri di quota da una furiosa, ininterrotta tormenta di neve, i due alpinisti messicani e i due tedeschi decisero di attendere una schiarita chiudendosi nei sacchi a pelo. Padre Mario, con i piedi congelati e ormai sfinito, fu vinto dallo stesso Raab nel suo sacco, ma morì poco dopo. Raab seguì l'identica sorte dopo aver resistito per qualche ora all'assalto della neve e del vento.

A Mendoza l'impressione suscitata dalla tragedia è enorme. Messe speciali sono state ordinate da fedeli sconosciuti alla memoria delle vittime dell'Aconcagua. Nè a dissipare l'atmosfera di profondo commozione è valsa la notizia che una terza spedizione, che nei giorni scorsi si era detta fuori le difficoltà sull'Aconcagua, è tornata a valle senza lamentare perdite. Questo terzo gruppo era formato da americani, cui all'ultimo momento si era aggiunto l'argentino Vicente Cichitti, docente all'Ateneo di Mendoza. Circa la notizia diffusa nei giorni scorsi, secondo cui gli americani avrebbero conquistato la cima, non si hanno per ora conferme.

Franco Mattioli

L'imponente massiccio dell'Aconcagua teatro della sciagura (Tel. a «Stampa Sera»)

Accusò di veneficio per vendetta

Arrestato il calunniatore del macellaio di Cavaglià

L'ignobile delatore comparirà al Tribunale di Biella

Biella, mercoledì sera

Torna alla ribalta la intricata vicenda originata dalla morte del macellaio Francesco Cabrio, di Cavaglià, ritenuto vittima di un delitto quasi perfetto, commesso dalla moglie con la complicità del garzone. Ma stavolta le parti dei protagonisti sono invertite. Il mandante Ilario Medea, di 33 anni, principale accusatore della moglie del Cabrio e del già garzone macellaio (che la donna ha poi sposato in seconde nozze) è ora accusato di calunnia nei confronti dei due presunti omicidi, assolti in istruttoria con formula piena. Il Medea, rinviato a giudizio davanti al Tribunale di Biella, è stato arrestato.

Gli altri protagonisti, com'è noto, sono Anita Albertazzi, di 55 anni e il trentottenne Mario Zorzi, che era stato assunto dal Cabrio pochi mesi prima della morte. Larvate insinuazioni di un'azione delittuosa si erano subito dopo la morte del macellaio, fulminato da infarto nel suo alloggio il 12 aprile 1960; aveva 60 anni. Pochi istanti prima aveva bevuto un sorso di caffè. A Cavaglià si mormorava che la bevanda fosse stata avvelenata. Rinfocolate dalle nozze Albertazzi-Zorzi, avvenute scaltramente allo scadere dei 300 giorni di lutto vedovile imposti dalla legge, le voci presero consistenza solo nell'autunno del '62, quando il Medea dichiarò ai carabinieri che l'ex garzone macellaio, divenuto padrone, gli aveva confidato di aver appunto sciolto nel caffè destinato al Cabrio un veleno.

Una serie di circostanze che solo più tardi si rivelarono fortuite, accreditò la versione e nel novembre dello stesso anno i due coniugi venivano arrestati. La perizia tossicologica e medico-legale sulla salma del macellaio, perfettamente conservata, escluse però la presenza di tracce di veleno e stabilì che il Cabrio era morto per insufficienza cardiaca. Assolti con formula dubitativa dal giudice istruttore, la Albertazzi e lo Zorzi venivano rimessi in libertà dopo 4 mesi e mezzo di detenzione. Qualche mese dopo la sezione istruttoria della Corte d'Appello di Torino, accogliendo le richieste dei difensori, dissipava ogni dubbio, assolvendo i due coniugi con la formula «perchè il fatto non sussiste».

GIULIO DE BENEDETTI
DIRETTORE RESPONSABILE
EDITRICE LA STAMPA
Questa quotidiano è controllato dallo Istituto Accertamento Diffusione

Segue dalla pagina 11

Tragico incidente ha chiuso il Suo Ministero Sacerdotale, privando i suoi cari di

Padre Felicissimo da Torino al secolo (Astore Brugnolaro)

La piangono la mamma, le sorelle ed i fratelli con i parenti tutti. I funerali avranno luogo in Torino il 21 gennaio alle ore 10,30 partendo dalla Parrocchia Madonna di Campagna, via Cardinal Massaia 84.
— Torino, 20 gennaio 1965.

La famiglia Brugnolaro si unisce al dolore dei familiari del M. R. Padre Provinciale e degli altri Confratelli.

Cristianamente è mancato

Olindo Casagrande

Premio Fedeltà FIAT

Lo piangono la moglie Angela Girardi coi figli Roberto e Mariagrazia, sorella, suocera, cognati, nipoti, parenti tutti. I funerali oggi 20 alle 14,30 da via Giusta 8/1.
— Torino, 19 gennaio 1965.

Superiori e Colleghi profondamente commossi per la scomparsa del Signor

Olindo Casagrande

partecipano al dolore della famiglia
— Torino, 20 gennaio 1965.

Gli amici Arnulfo e Consuelo partecipano affettuosamente al dolore di Angela e famiglia.

1963 1965

Roberto Cusino

Le moglie la figlia e parenti lo ricordano con immutato dolore.
— Torino, 21 gennaio 1965.

Dopo breve malattia è mancato ai suoi cari

Giovanni Massocco (Nino)

Ne danno l'annuncio la moglie Rina, fratello, cognate, nipoti, parenti tutti. Un particolare ringraziamento al dott. Marcello Contiero. Funerali oggi mercoledì alle 15 dalla Nuova Astanteria Martini.
— Torino, 20 gennaio 1965.

Colleghi di lavoro prendono parte al dolore della famiglia Massocco. Si uniscono gli amici Fausone e Perino.

Al dolore di Lidia e sorella per la perdita della loro carissima Mamma, signora

Ofelia de-Giovannini ved. Francia

si uniscono i colleghi della Ferrovia Torino-Ceres
Francesco Mastello
Magda Castillo
— Torino, 20 gennaio 1965.

L'Associazione Femminile Motor Club prende viva parte al dolore della Socia ed amica Lidia.

Dopo una vita di lavoro e sacrifici è mancata ai suoi cari

Domenico Negro

Ne danno annuncio la moglie, figli, figlie, cognati, cognate e nipoti. I funerali si svolgeranno giovedì 21 in Valdenera d'Asti. Il presente annuncio serve da partecipazione e ringraziamento. Un grazie particolare alla signora Fara.
— Torino, 19 gennaio 1965.

E' mancata ai suoi cari

Emilia Lasagno ved. Bo

anni 72

La piangono il figlio Luciano, sorella, cognati, nipoti, cugini, parenti tutti. I funerali giovedì alle 9 da via Stradella 35, indi la cara Salma proseguirà per Vaglierano d'Asti. Servizio pullman. La presente è partecipazione e ringraziamento.
— Torino, 19 gennaio 1965.

E' mancato in Sanremo, all'affetto dei suoi cari il

DOTT. ING.

Giovanni Murzone

Ne danno dolorosi l'annuncio la moglie Maria Ravizza, la sorella Barbara Murzone ved. Gilardo, cognate, cognati, nipoti, cugini e parenti tutti. I funerali avranno luogo in Torino alle ore 14,30, partendo da via Lauro n. 79. La cara Salma proseguirà per il Cimitero di Grandezza, ove verrà tumulata nella tomba di famiglia. Il presente serve di partecipazione e ringraziamento.
— Torino, 19 gennaio 1965.

Le nipoti Candida e Fidalma con i meriti dott. Remo Noyarese e dott. Carlo Menotti ed i figli Simonetta, Angelina e Giovannino si uniscono al dolore della zia Maria e piangono con tanto rimpianto la morte del caro

Zio Giovanni

— Torino, 19 gennaio 1965.

Sorella, fratelli e congiunti si uniscono al dolore della cara Maria per la scomparsa del marito

Ing. Giovanni Murzone

— Torino, 18 gennaio 1965.

La nipote Anna Luisa Murzone in Grassi e famiglia piange addolorata il caro

Zio Gianni

— Torino, 19 gennaio 1965.

Partecipano al grave lutto la cognata Barbara Barasco con il marito dott. Basilio Viarengo.

Soci e Maestranze della ditta fratelli G. Murzone di Ing. Vanner e Secondi annunciano costernati la scomparsa del

Ing. Giovanni Murzone

Socio Fondatore
— Torino, 19 gennaio 1965.

Nini e Maria Teresa Vanner piangono vivo parte al dolore della famiglia per la scomparsa del

Ing. Giovanni Murzone

— Torino, 19 gennaio 1965.

Gino Serafini e famiglia si associano al lutto per la perdita dell'

Ing. Giovanni Murzone

— Torino, 19 gennaio 1965.

Il Geom. Giuseppe Bottaretti e famiglia partecipano al lutto della signora Murzone.

Tommaso, Gina e Peppino Barbero si uniscono al lutto della famiglia Murzone.

I Condomini e l'Amministrazione del Palazzo San Claudio - Sanremo partecipano al lutto della famiglia per la dipartita dell'

Ing. Giovanni Murzone

— Sanremo, 20 gennaio 1965.

Eligio Salvalno
Federico Caretti
Roberto De Mattia
Franco Iacazio
Orazio Iacazio
Angelo Pichetto
Carlo Quadro
Ezio Tomatis
si associano al dolore della famiglia per la scomparsa del caro amico

Ing. Giovanni Murzone

— Torino, 20 gennaio 1965.

Presidenza, Comitato Direttivo e Soci del Circolo degli Artisti annunciano con profondo cordoglio la dolorosa scomparsa del Consocio

DOTT. ING.

Giovanni Murzone

— Torino, 20 gennaio 1965.

Mario Rigallino e Paola Bosini con le famiglie profondamente addolorati partecipano la scomparsa dell'amico fraterno

Ing. Giovanni Murzone

— Torino, 19 gennaio 1965.

L'Unione Industriale di Torino partecipa la dolorosa scomparsa del

DOTT. ING.

Giovanni Murzone

da molti anni valoroso ed apprezzato membro del Consiglio direttivo dell'Associazione.
— Torino, 20 gennaio 1965.

Le famiglie Soffietti partecipano con profondo cordoglio alla perdita dell'amico

Ing. Giovanni Murzone

— Torino, 19 gennaio 1965.

I Sabatini tutti addoloratissimi partecipano al lutto della famiglia per la perdita dell'amico carissimo

Ing. Giovanni Murzone

— Torino, 19 gennaio 1965.

La Presidenza, il Consiglio Direttivo, la Direzione ed i Soci dell'A.M.M.A. (Associazione Industriali Metallurgici Meccanici Affini) partecipano con intensa commozione al dolore della Famiglia per la scomparsa del compianto

DOTT. ING.

Giovanni Murzone

Consigliere dell'Associazione.
— Torino, 19 gennaio 1965.

Torsello e Silvio Mendolli
Nosino ed Elena Oino
profondamente commossi partecipano all'immenso dolore di Maria per la scomparsa dell'

Ing. Giovanni Murzone

— Torino, 20 gennaio 1965.

Le famiglie Bottarini, Gielli, Quagliino partecipano vivamente al dolore di Maria per la perdita del caro

Giovanni Murzone

— Sanremo, 20 gennaio 1965.

L'Amministratore e gli inquilini della stabile di corso Trapani 181 e 183 partecipano al dolore della signora Maria Ravizza Murzone per la scomparsa dell'

Ing. Giovanni Murzone

— Torino, 18 gennaio 1965.

Aldo e Magda Busch, Angelo e Teresa Simoni prendono viva parte al lutto.

Si unisce al dolore il figliocci Ermanno Scimone e famiglia.

Il Presidente della Provincia di Cuneo, gli Assessori, Consiglieri ed il Personale dipendente partecipano al lutto che ha colpito il Consigliere Provinciale Signor Leopoldo Attilio Martino per l'immatura scomparsa del Padre, Signor

Giovanni Martino

avvenuta ad Arma di Taggia il giorno 18 gennaio 1965. I funerali avranno luogo alle ore 15 di mercoledì 20 gennaio a Cuneo, partendo dal Cappuccini.
— Cu

l'aperitivo che si beve in coppa

Rosso Antico è un aperitivo ottenuto con uve pregiate, selezionate con cura scrupolosa seguendo un procedimento naturale ed è aromatizzato con trenta erbe amalgamate secondo un'antica ricetta. Si serve ben ghiacciato, con aggiunta di seltz ed una scorza di limone.

ANNUNCI ECONOMICI

FIAZZISTI, KAPPA. L. 180 per parola

(Continua da pag. 13)

AZIENDA floricola Sanremo ricerca abili produttori zona Piemonte. Scrivere: Birone Pubblicità 17 G, Sanremo. 20336

BERRAL ricerca personale di vendita per zona Torino e provincia. Presentarsi ore 9: via Carnaia 17, Torino.

BOVIS Padovana (Ditta Padovana Dreher Venezia Spa.) cerca introduttori Piemonte Lombardia Tre Venezie alberghi ristoranti comunità zone Bovis vendita prodotti Bovis ideali alimentari forniture alberghiere e comunità nel settore. Offresi concorso spese forti immediate provvigioni. Cestinanzi Bovis con referenziati. Scrivere: Bovis Padovana (Belluno). 20323

CASA COSTRUTTRICE ASCENSORI RICERCA RAPPRESENTANTE SETTORE EDILIZIA VERAMENTE INTRODOTTO, DINAMICO, PER ATTIVITA' CUNEO E PROVINCIA. INUTILE SCRIVERE SE NON IN POSSESSO REQUISITI RICHIESTI. IL PERSONALE DELLA DITTA E' STATO AVVERTITO. CASSETTA PUBBLIMAN 456 P, BOLOGNA.

CERCANSI rappresentanti introduttori vini ai liquori esteri, possibilità di abbinamento con rappresentanti prodotti nazionali. Scrivere: Casella 308 M Sip, Milano. 20336

CERCASI agente introduttore ferramenta rivenditori Torino Piemonte vendita prodotto largamente conosciuto. Alta provvigioni, concorso spese. Scrivere: «Pubblicità Stampa 5136 — Torino». A3131

CERCO elemento pratico per distribuzione città sopra, formaggi. Buon stipendio. Specificare posti occupati, referenze. Scrivere: «Pubblicità Stampa 5176 — Torino».

COMMERCIANTE vini, abbinerebbe serie rappresentanze alti confezionati, anche liquori e olio. Telef. 280-646.

DITTA IMPORTATRICE LAMIERE CERCA PRODUTTORE INTRODOTTO CARPENTIERE OFFICINE STAMPAGGIO, DETTAGLIARE POSTI OCCUPATI, ETA', SCRIVERE: «PUBBLICITA' STAMPA 5181 — TORINO».

EDITRICE biglietti sopraeli cerca rappresentanti bene introdotti. Casella 315 M Sip, Milano. 20336

FABBRICA articoli cancelleria cerca rappresentante con numero introdotto cartoleria Alta Italia. Casella 311 M Sip, Milano. 20336

FERRAMENTA, ferro, utensili, cilentela grossisti dettaglianti Italia centro-meridionale tutto, assegno buona organizzazione rappresentanza importanti industrie. Rinaldi, Cervantes 55, Napoli. 20357

FILIALE di Torino importante organizzazione cerca giovani distinti con attitudine alla vendita. Corso istruzione teorico e pratico con inserimento nei settori di vendita diretta al pubblico. Assicurismo ad elementi idonei ottima guadagno e possibilità di carriera. Scrivere: «Pubblicità Stampa 423 — Torino».

GRANDE INDUSTRIA AFFIDEREBBE INCARICO VENDITA A PROVVIGIONE PRODOTTI LARGO CONSUMO ZONE ALESSANDRIA, ASTI, CUNEO, VERCELLI, NOVARA, PERSONE BENE INTRODOTTE NEGOZI MERCERIA, METALMECCANICHE. CASSETTA 1487 R. SIP GENOVA.

INDUSTRIA farmaceutica importante ricerca prodotti italiani ed esteri zona propagandisti Novara, Vercelli, Asti, Alessandria, Cuneo preferibilmente laureati; introdotti classe medica, residenza in zona. Inviare curriculum a: «Pubblicità Stampa 206 — Milano». 20294

IMPORTANTE azienda forniture idrauliche e riscaldamento cerca produttore per Piemonte. Stipendio, provvigioni, rimborso spese. Assicurasi riservatezza. Scrivere: «Pubblicità Stampa 3132 — Torino». A6739

IMPORTANTE industria confezioni uomo-donna riorganizzando piena nazionale vendita cerca attivo, introdotto rappresentante per il Piemonte, possibilmente con automezzo. Pregasi inviare notizie dettagliate, prelievo, massima riservatezza. Scrivere: «Pubblicità Stampa 287 — Milano». 20521

IMPORTANTE industria [illegible] e assistenza produttrice farine frumento e granoturco di tutti i tipi, anche confezioni chilo e mezzo chilo, nonchè paste alimentari ottima qualità ricerca agenti e depositari per Torino città e provincia. Si valgono elementi rappresentanti ed introduttori nel ramo. Scrivere: «Pubblicità Stampa 264 — Milano». 20294

INDUSTRIA prodotti parrucchieri ricerca forti venditori esperti preferibilmente introdotti, macchina propria, ottime condizioni adeguate capacità. Cassetta 1484 R. Sip Genova

INDUSTRIA scala nazionale dadi e preparati per brodo, specializzata fornitura alberghi, ristoranti, comunità, cerca concessionari esclusivi per ciascuna provincia Piemonte. Utile 25%. Cauzione per deposito merce-contratto. Il contratto di concessione sarà perfezionato dopo che l'esperienza avrà preso cognizione del lavoro presso altro concessionario in zona già operante. Certimo avvenire per persona qualificata. Trattative personali. Società Stilde, via Manzoni 25, Milano.

PER prodotti farmaceutici e vernici industriali cercansi agenti introdotti industrie meccaniche, alimentari attrezzo galvaniche etc. Buon trattamento provvigionale con possibilità interessante guadagno. Casella 312 M Sip, Milano. 20336

PUBBLICITA' produttori liberi introdotti presso aziende settore alimentare, coloniale, igienici per la casa, cerca settimanale organo federale di categoria, diffuso intero territorio nazionale. Concessioni regionali o provinciali, impegnandosi a non rivolgersi a pubblicità. L'Alimentarista Italiano, via Firelli 25 Milano. 20399

PUBLICALBO cerca rappresentanti produttori anche zone mediante Immediato. Telefonare 540-393 dalle 16. A6290

RAPPRESENTANTE introdotto accetta [illegible] ricambi zona Torino Piemonte cercasi. Scrivere: «Pubblicità Stampa 5129 — Torino».

SOCIETA' vendita articoli per articoli forte consumo cerca abile rappresentante con auto, provincia Torino Piemonte, Cuneo più provvigione. Casella 1466 R. Sip Genova.

SPECIALITA' per la cucina consumo quotidiano industria unica specialità cerca venditori in proprio introdotti alimentari drogherie. A bene organizzati concedesi esclusiva di zona. Scrivere: «Pubblicità Stampa 427 — Torino».

VENTIDUENNE torinese desiderosa intraprendere carriera rappresentante offresi subito. Telefonare 251-382.

ANNUNCI MATRIMON. L. 400 per parola

A.A. TRENTAQUATTRENNE impiegato, magro, 1,68, celibe, conoscerebbe signorina o vedova intelligente, desiderio di intesa completa e profonda, disposta dedicare tempo libero ad interessi culturali, scopo matrimonio. Scrivere: «Pubblicità Stampa 1604 — Torino». A4422

ACIATA sola torinese presenza risposerebbe 50enne condizioni adeguate. Scrivere: «Pubblicità Stampa 5319 — Torino». A5514

ATTRAENTE 45enne presenza, sola, colta sposerebbe ricco, possibilità viaggi, desiderosa serena giovanile compagnia. Telefono facultativo. Scrivere: «Pubblicità Stampa 1534 — Torino». A4153

ALTO funzionario pensionato vedovo solo sarebbe, alloggio conoscerebbe scopo matrimoniale distinta piacente compresa max 45enne. Scrivere: «Pubblicità Stampa 5158 — Torino». A6739

ALTO 1,80 indipendente presenza pensionato risposerebbe vedova piemontese sola 68enne. Scrivere: «Pubblicità Stampa 1654 — Torino».

ARTIGIANO sposerebbe signorina, sola 42-47enne friulana, veneta. Scrivere: «Pubblicità Stampa 5365 — Torino». A5952

AVVENENTE 40enne indipendente sposerebbe distinta giovanile affettuoso perfetta educazione [illegible]. Scrivere: «Pubblicità Stampa 2033 — Torino». A5656

BEN distinto, ex ufficio, ovviato professionista, quarantenne, conoscerebbe scopo matrimoniale signorina 20enne attraente, ilare. Solo possedendo requisiti richiesti evadere dettagli precisi. Scrivere: «Pubblicità Stampa 5304 — Torino». A5186

CINQUANTACINQUENNE giovanile, bella, distinta sposerebbe solo, affettuoso, distinto, buona posizione. Scrivere: «Pubblicità Stampa 1698 — Torino». A5308

CINQUANTAQUATTRENNE vedova commercio ittico frutta, solo, proprietario pluriennale esercizio Torino sposerebbe solo virtuosa amante casa, affettuosa. Scrivere: «Pubblicità Stampa 5323 — Torino». A5483

DIPLOMATO 27enne ottimo impiego altura media sposerebbe carina massimo 22enne residente Torino ottima famiglia moralità inoccepibile. Astenersi zimbelli requisiti, distrattivi. Scrivere: «Pubblicità Stampa 1559 — Torino».

DIPLOMATO 28enne posizione relazionerebbe scopo matrimonio bellissima signorina anche nullatenente. Indicare numero telefonico. Scrivere: «Pubblicità Stampa 3081 — Torino».

DISTINTA affettuosa sposerebbe adeguatamente 60-65enne. Dattagliare. Scrivere: «Pubblicità Stampa 5274 — Torino». A4698

DISTINTA settentrionale bella presenza, affettuosa giovanile impiego, relazionerebbe scopo matrimonio 45-62anno colto, sentimenti elevati, posizione sicura. Scrivere: «Pubblicità Stampa 5384 — Torino».

DISTINTA piemontese 53anne bella presenza carina affettuosa risponderebbe benestante oppure pensionato F.S. Scrivere: «Pubblicità Stampa 5173 — Torino». A7085

GENITORI benestanti sposerebbero figlia maggiorenne statura media, snella, carina, filiforme, virtuosa, doti morali inoccepibili, volontariosa, moderne con industriale, professionista, commerciante, ufficiale, posizione solida. Scrivere: «Pubblicità Stampa 5182 — Torino». A4178

GENITORI sposerebbero figlia 24enne diplomata, alta, snella, buona, elevati sentimenti, buona posizione economica, con laureato diplomato max 40enne carino, posizione solida. Dettagliare: «Pubblicità Stampa 5324 — Torino». A5438

GENITORI torinesi, elevate condizioni sociali desiderano conoscere distinto giovane per matrimoniale figlia ventenne, buona, graziosa, colta, cattolica, intraprendente. Esigesi salute, serietà, moralità assoluta. Solida posizione. Scrivere: «Pubblicità Stampa 5413 — Torino». A6136

GIOVANE 24enne nullatenente bella presenza, religiosa, altezza 1,66, relazionerebbe scopo matrimonio con signorina 18enne torinese con industria o azienda. Scrivere: «Pubblicità Stampa 1690 — Torino».

GIOVANE 28enne sola sportiva corrisponderebbe con ragazza carina scopo matrimoniale. Scrivere: «Pubblicità Stampa 1603 — Torino».

GIOVANILE 50enne avvenente vedova senza pesi risponderebbe 35-40enne settentrionale, bella presenza, condizioni analoghe, pratica commercio disposta collaborare. Cestinansi anonime. Scrivere: «Pubblicità Stampa 442 — Torino». 0837

IMPIEGATO conoscerebbe scopo matrimonio signorina massimo 28enne dati morali [illegible] provinciale. Scrivere: «Pubblicità Stampa 1576 — Torino». A4066

IMPIEGATO 24enne conoscerebbe scopo matrimonio ragazza serissima max 1,60 impiegata. Scrivere: «Pubblicità Stampa 5138 — Torino».

LAUREATA signorile, buona, benestante, sposerebbe laureato professionista 37-43anno morale, animo generoso, delicato, serietà. Inserzionisti. Scrivere: «Pubblicità Stampa 5271 — Torino». A4860

LAUREATO ottima famiglia piemontese benestante conoscerebbe scopo matrimonio signorina massimo trentaquattrenne proprietaria azienda disposto collaborare. Richiedesi, offresi massima serietà riservatezza. Inserzionisti. Scrivere: «Pubblicità Stampa 5401 — Torino». A491

LAUREATO pensionato 64enne distinto, aspetto giovanile, alto 1,70, buona posizione finanziaria, alloggio proprio, auto, relazionerebbe scopo matrimonio. Scrivere: «Pubblicità Stampa 5382 — Torino».

INDUSTRIALE 35 anni conoscerebbe scopo matrimonio signorina massimo 26 anni. Massima serietà. Scrivere: «Pubblicità Stampa [illegible] — Torino».

LAUREATO 31enne 1,72 bancario colto sposerebbe insegnante o studentessa signorile affettuosa. Scrivere: «Pubblicità Stampa 5209 — Torino».

MAESTRO 31enne piemontese 1,76 nuolo in Torino, immobili, buon reddito extra, sposerebbe adeguatamente preferibilmente collega. Massima serietà. Inserzionisti. Scrivere: «Pubblicità Stampa 5335 — Torino».

OPERAIO origine straniera, 26enne alto serio conoscerebbe [illegible] matrimonio signorina semplice carina max 25enne. Scrivere: «Pubblicità Stampa 2084 — Torino».

OPERAIO ventiseienne [illegible] signorina massimo ventitreenne scopo matrimonio. Scrivere: «Pubblicità Stampa 2100 — Torino».

OPERAIO 47enne calmo, coscienzioso signorina massimo 45enne scopo matrimonio. Scrivere: «Pubblicità Stampa 2083 — Torino».

PARENTI sposerebbero 28enne diplomato con capitale liquido, a signorina preferibilmente figlia di agricoltori. Scrivere: «Pubblicità Stampa 5386 — Torino». A6048

PIEMONTESE benestante solo 51enne, bella presenza, risposerebbe signorina o vedova pari condizioni età 40-47enne massimo. Scrivere: «Pubblicità Stampa 5403 — Torino».

PIEMONTESE anno sola affettuosa 39enne [illegible] giovanile, 1,62, allegro, risparmi, auto, 130.000 mensili relazionerebbe scopo matrimonio con signorina sana anche nullatenente purchè realmente sola. Scrivere: «Pubblicità Stampa 5258 — Torino».

PIEMONTESE 28anno buona posizione conoscerebbe scopo matrimonio signorina seria. Scrivere: «Pubblicità Stampa 5377 — Torino».

QUARANTADUENNE benestante con alloggio sposerebbe signorina o vedova. Scrivere: «Pubblicità Stampa 3338 — Torino». A5512

QUARANTASEIENNE impiegato proprietario appartamenti relazionerebbe scopo matrimonio con signorina sentita, statura media, massimo 36anne. Scrivere Stranp Pubblicità 29 B Sanremo. 20435

QUARANTASEIENNE torinese, calibro sano alto distinto diplomato ottima posizione, benestante proprietario alloggio nuovo, relazionerebbe scopo matrimonio con signorina 30-38anne carina insegnante ruota, piemontese preferibilmente provincia Torino, Cuneo, Asti, Alessandria. Scrivere: «Pubblicità Stampa [illegible] Torino». A6204

QUARANTATREENNE solo serio volonteroso conoscerebbe scopo matrimoniale 37-43enne anche vedova non meridionale. Scrivere: «Pubblicità Stampa 2042 — Torino».

QUARANTENNE agricoltore, benestante, sposerebbe massimo 40enne max 40anne carina, posizione piemontese. Dettagliare: «Pubblicità Stampa 5324 — Torino». A5438

QUARANTENNE torinesi, elevate condizioni sociali desiderano conoscere distinto giovane per matrimoniale figlia ventenne, buona, graziosa, colta, cattolica, intraprendente. Esigesi salute, serietà, moralità assoluta. Solida posizione. Scrivere: «Pubblicità Stampa 5413 — Torino». A6136

SIGNORINA 30enne torinese, stimata famiglia, limite, semplice, morigerata, provenza, buona condizioni finanziaria, sposerebbe serio, possibilmente diplomato, posizione, cattolico praticante, massimo 38enne. Trattasi parenti. Scrivere: «Pubblicità Stampa 5148 — Torino».

SIGNORINA 32enne distinta, istruita, bella [illegible], buona famiglia, elevati sentimenti, conoscerebbe scopo matrimonio professionista massimo 40enne, posizione solida. Richiedesi massima serietà. Dettagliare. Cestinansi insanonimi. Scrivere: «Pubblicità Stampa 5352 — Torino».

SIGNORINA 34anne distinta colta alta 1,74 impiegata, buona situazione economica, sposerebbe veramente seria, buoni ed elevati sentimenti, soli la posizione. Scrivere: «Pubblicità Stampa 5305 — Torino».

SIGNORINA 38anne bella presenza intelligente sposerebbe professionista disposto cooperare in studio anche medico. Scrivere: «Pubblicità Stampa 2054 — Torino». A5772

SIGNORINA 38anne carina indipendente sposerebbe serio distinto buona posizione anche vedovo con figlio massimo 40enne. Scrivere: «Pubblicità Stampa 1073 — Torino».

SIGNORINA 39anne doti morali sicure sposerebbesi adeguatamente. Scrivere: «Pubblicità Stampa 2024 — Torino». A5018

TERRAZZANENSE impiegato relazionerebbe scopo matrimonio con signorina religiosa indipendente, sposerebbe serio, possibilmente diplomato, posizione, cattolico praticante, massimo 38enne. Trattasi parenti. Scrivere: «Pubblicità Stampa 5420 — Torino». A6311

TRENTACINQUENNE ottima posizione relazionerebbe scopo matrimonio signorina 25-35anne carina. Scrivere: «Pubblicità Stampa 5252 — Torino».

TRENTAQUATTRENNE torinese posizione solida bella presenza sportiva conoscerebbe signorina seria carina scopo matrimonio. Scrivere: «Pubblicità Stampa 2036 — Torino».

TRENTASETTENNE impiegato relazionerebbe scopo matrimonio con signorina indecisa coniugata rapida vendita senza cambiali provvista. Consulenza casa Ferrari 80.

A.A.A. 700.000 prenotate la NSU Prinz 4 consegna rapida vendita senza cambiali provvista. Corso Ferrari 80. 0507

A.A. ACQUISTIAMO contanti autovetture corso Siracusa 158, telefonare 351-496. 0335

A.A. CONTANTI acquistiamo autovetture supercilindrata. Via Sacchi 37. 0722

A. ACQUISTIAMO autovetture contanti, vendiamo, permutiamo, rateizzando. Corso Cosenza 6 (Nuovi Mercati). 0761

A. GELPE 2300 ottimo vendo cambio rateizzo. Corso Moncalieri 19.

A. PRIMA o dopo [illegible] nostre usate autovetture occasioni. Via Vigone 44. 0507

A. 850, 4 porte, coupé, spider «Autoguernsella», commissionarie Mauriti, S. Francesco d'Assisi 33, telefono 527-870, [illegible] sollecita.

A. 750.000 prenotate Oal 750 completamente automatica, guida facile, moderna. Madame Cristina 93.

A private vendesi 850 bianca panoramica perfette condizioni. Telefonare 545-358 ore ufficio. A1560

A 49 II serie perfetta accomodatissima vendesi. Telefonare 335-222 ore pasti. A1757

ACCURATISSIME AUTORIPARAZIONI IMPIANTI GAS LIQUIDO. NOVELLI, BAVA 23, TELEF. 677-730.

ACQUISTASI 500, 600, 1100 non semestrali pagamento contanti. Via Giacosa 20. 0184

AFFARE vendesi miglior offerente 1500, Appia, 103, 600. Via Tacchinelli 4. 0657

AFFARONE vendo autocarro Leoncino con lavoro fisso. Telefonare ore pasti 326-585. A6209

APPIA III dicembre 1962 bellissima privata vende comoda cilindrata interiore. Tel. 581-910. A6820

APPIA III metà '61 privata vende contenti e privata. Telef. 581-298 ore pasti. A3525

ARCIOCCASIONISSIME: Flavia 6 mesi, coupé Vignale 750, 1500 spider, 1500, 1300, 1100 special, Giulietta TI '61/'63, assortimento 1100, 600 D, 500 D, 600/1100 T2 furgone. Malte 36/10 bis, telefono 386-847.

ASSORTIMENTO VASTISSIMO 1300 1100, APPIA, GIULIETTA, 600, NUOVA 500, 500, VENDIAMO, VIGONE 44. 0605

AUTOCARROZZERIA Alessandra carrozzeria di fiducia riparazioni accuratissime, sconto dipendenti aziende e soci associazioni sportive. Corso Sicilia 33, ponte Isabella. 0602

AUTOCAR IMPIANTI MINER, ECONOMIA 40%, SERVIZIO CARBURATORI. C. GIULIO CESARE 210, TORINO. A6923

AUTOCRU' Want La France 6 x 6 cuissadate nuovissi stradali, Jeep, Jeapponi, Chevrolet, Dodge, trattoriei Fiat cingolati. Bizzubi. Museo, Canale 281, telefono 893.878. A3810

AUTONOLEGGI Autoglacosa sistema km. più ore senza limiti età e assicurazione patente. Telefonare 687-514.

AUTONOLEGGI Gruppo Marello, vetture da lire 1300 al giorno anche ad ore. Corso Dante 44, tel. 656.714.

AUTONOLEGGIANDO Volkswagen 1200, 1500. Concessionario Grazzi, Saluzzo 29. Viaggerete sicuri.

AUTONIMESSA con vasto assortimento 500, 600, 1100 vende rateizzo cambia con altra vettura o scooter. Telef. 887-514. 0184

BELLISSIMO gulmino 660 motore nuovo 330.000. V. Bari 15, meccanico. A3828

BERLINA 850 e 1100 D sei mesi vendesi. Telefonare 682-809.

BIANCHINE panoramiche recentissime perfette condizioni vendonsi rateizzando. Corso Unione Sovietica 91.

COMMISSIONARIA LANCIA PRASSATI, CORSO TURATI, 12 (GIA' UNIONE SOVIETICA) TELEFONO 683-162, 598-826. TUTTA LA GAMMA DI VETTURE ED AUTOCARRI LANCIA NUOVI ED USATI, RICAMBI, OFFICINA ASSISTENZA RIPARAZIONI, VIA PIAZZI 52. VEI. 594-784. 0925

COMPERIAMO CONTANTI QUALUNQUE AUTOVETTURA, VENDIAMO RATEIZZIAMO. VIGONI 44 (PIAZZA [illegible]). 0307

CORSO Moncalieri 19, vastissimo assortimento Fiat, Alfa, BMW, Simca, Volkswagen, Renault. 0535

CORSO Moncalieri 19, tel. 652-970, compra vendita autovetture, cambi facilitazioni. 0535

CORSO Siracusa 158 angolo corso Orbassano ventilazione assortimento camere [illegible]. 0835

FLAVIA 1962, guida destra bellissima, accessoriata, vendo 800.000. Telefonare 86-567 Alessandria; scrivere Pubblimen, Casella 143, Alessandria. 20521

FUNZIONARIO Banca vende 1500 berlina km. 40.000, gomme Continental 80%, batteria nuova, bollo fatto '65, 750.000. Telef. 891-849.

GIULIA TI 1962 privato vende conveniente, rateizzo. Telefonare 773-868.

GIULIETTA TI perfetta '61 ogni pagamento privato vende permuta, dilazioni. Telefonare 790-436.

GIULIETTA TI '63 vende. Telefonare 761-122. A3539

MOLTISSIME 500, 600, 1100, da 160.000 a 700.000; permuta rateizzioni. Corso Moncalieri 19.

MULTIPLE [illegible] perfetto motore vendo cambio rateizzo. Corso Moncalieri 19.

NUOVA autorimessa: centro diamronica diagnosi motore, elettrauto, officina, stazioni servizio. Assortimento auto usate, prezzi ribassati. Tesoiere, nuova sede, Via V 33, tel. 657-154.

OCCASIONE vende carri funebri 1100 e tipo lusso 521 Fiat. Tel. 52-355 Asti. 20339

OCCASIONE 500, 600, 1100 furgoncini, Bianchina panoramica, Bianchina furgone, 500 giardiniera, 1300 giardiniera, 1400 B, Topolino C, vendiamo permutiamo rateizzando. Corso Cosenza 8 (Nuovi Mercati).

OCCASIONISSIMA! MOLTISSIME 1100, 600, 500, FAMILIARI, MULTIPLE, GIARDINETTE, TOPOLINI, 1400, APPIE, GIULIETTE, DAUPHINE, GARANZIA, PERMUTE, RATEAZIONI. VICONE 44.

OCCASIONISSIMA Simca 1000 perfetta 595.000, cambio facilito. Corso Moncalieri 19. 0535

OM succursale Francia 21, telefono 753-989 vende 642 NN ribaltabile, 645 normali e allungati, Tigrotti, Leoncini fissi e ribaltabili, Leoncino furgone, 615 normali e allungati, 1100 T autocarri, Lupetto cassone lungo, Taurus 340 ecc. 0777

OPEL, Opel, Opel, Opel, Opel, Opel, Opel, Manzano, Susa 25. 0904

PRIVATI con [illegible] anticipo autorimessa vende conto clienti 500, 600, 1100 da 120.000 a 410.000. Via Sacrario 37 angolo Chiesa Salute. 0722

PRIVATI volendo acquistare Vendere autovetture rivolgetevi Rondoni corso Siracusa 158. 0535

PRIVATO vende cambio spider 1500 S, km. 24.000, lire [illegible]. Telefonare 251-381. 0748

PRIVATO vende Opel Rekord 1500 km. 35.000 luglio 1963. Autorimessa via Cesalo 37. A3726

PRIVATO vende Panhard 1961, buone condizioni. Telefonare [illegible].

PRIVATO vende permuta Simca 1000 perfetta ogni garanzia, dilazioni. Telefonare 790-436. 0612

PRIVATO vende [illegible] D otto mesi. Telefonare 482-142. A6421

PRIVATO vende 600 ultimo tipo 6 mesi, Telefonare 783-472.

PRIVATO vende 500-1962 perfetta [illegible] via Torricelli 4.

PRIVATO vende 600 D mesi 6. Romano, via Torino 80, Nichelino.

PRIVATO vende 600 D semestrale bianca km. 3800 effettivi. Telefonare 485-684. A6355

PRIVATO vende 1100, motore nuovo, garanzia lire 280.000. Telefonare 251-381. 0748

RATEALMENTE 1100 D 1963 650 mila, 1300 870.000, 1100 1959 380.000, 600 D 360.000, 500. Assortimento. Telefonare 850-805.

SACAUTO commissionaria Fiat-Simca, corso Racconigi 141, tel. 332-727. Mostra mercato autoveicoli occasione. Ottime condizioni di prezzo e pagamento. 080

SCOPIT, corso Duca degli Abruzzi 6 bis. Esposizione autovetture Fiat semestrali. Garanzia. Rateazioni.

SEI mesi 850 bianca km. 4000 vendesi 660.000. Telefonare 888-447.

SIRACUSA 158 ang. corso Orbassano vastissimo assortimento autovetture cambi rateazioni. 0535

VENDESI Fiat 850 sei mesi colore grigio. Scrivere: «Pubblicità Stampa 5437 — Torino». A6358

VENDO bellissima 600 '58, motivo nuovo, unico proprietario, Varcalli 111. A4091

VENDO conveniantemente buona Alfa 1900 super. Telefonare [illegible].

VENDO privato ottima 850 autocarrale redoglio perfetto. Telefonare pasti 891-223. A1857

VENDO privato 600 D semestrale bianca interni rosso antiturbo. Telefonare 884-422. A1675

VENDO 500 D sei mesi. Telefonare 471-582. A1789

VENDO 850 sei mesi sabbia 880.000. Telefonare 882-528. A8215

VENDO 1100 D 11 mesi, prezzo 760.000 trattabili. Telef. 526-841, 861-616. A1884

VOLTURIAMO rapidamente 500, 600; 13.000; 1100; 16.500. Serio. Carlo Alberto 43, tel. 537-976

VOLTURIAMO 500, 600, 600, 11.500; 1100, 14.900. Autoagenzia Piazza Mizza 12, telefono 542-839.

500 giardiniera unico proprietario vende privato. Telefonare 595-934 ore pasti A6328

500 D autostrada bianca interno rosso vendesi. Telefonare 367-854.

600 mesi 6 con accessori vendo. Tel. 385-914. A5703

600 D fumo perfetta 10 mesi privato vende. Telef. 367-313 serata.

600 D sette mesi antracite pura consentito vendesi. Tel. 681-363 ore 14.

850 semestrale redaggio accurato vendo privatamente. Telefonare 880-416.

850 super km 3400 vende. Telefonare 485-518. A2991

850 S 7 mesi vendesi. Telefonare 752-449. A1867

1100 familiare un anno, perfetta, 620.000 privato vende privato. Telefonare 582-448. A3121

1100 semestrale rubia ottimo stato vende ingegnere 825.000. Tel ore pasti 779-382. A5040

1300 S coupé 1961 perfettissima unico proprietario vende cambio utilitaria oppure quattropassi. Telefonare 722-854. A6566

150.000 contanti 500 D; 200.000 [illegible] D, 250.000 [illegible], [illegible] 1100 D, rimanenza 18 rate. Autovetture semestrali selezionate. Garanzia Scoffi, corso Duca Abruzzi 6 bis, telefono 515-888. 0680

240.000 bellissima 600 '58; perfetta 103 '56, 180.000; vendesi. Chiolino Rocharnolino 18. A6173

CICLI MOTO SPORT L. 180 per parola

ARCIOCCASIONE moto 250 cinque mesi vendesi. Telefonare 588-403 ore pasti. A3465

LAMBRETTA motofurgone 175.200 portata 5 quintali, ribaltori, 9500 rimorchi. Auto Torino, Principe Eugenio 11, telefono 547-173.

MOTOFURGONCINI Vespe rateazioni cambi occasioni. Tosa, corso Regina 61, telefono 81-144.

BMW 500 privato a privato vende. Tel. 672-502. A3146

VENDO Ape, ottimo stato, convenientissima. Telefonare 261-072.

VESPA motofurgoncini Ape nuovi, usati. Cambi, rateazioni. Moroni, Unione Sovietica 169, tel. 393-538.

VESPA nuovo servizio vendita, assistenza, rateazioni. Maria, Boutheron 18 (p. Statuto). 0981

PRESTAZIONI DIVERSE L. 180 per parola

GEOMETRA studio attrezzato assume amministrazioni, pratiche catastali, frazionamenti, progettazioni. Tel. 555-349. 0529

ANNUNCI VARI L. 180 per parola

A. ACQUISTA antiquità, oggetti, mobili varia, rimanenze fiscali. Telefonare 732-284, 237-646. 0354

A 50.000 scrivania libreria poltrona moderna. Carbo rappresentanza, via Campana 19. 0406

AFFARONE [illegible] cucine formica complete 75.000, camere letto palissandro 175.000, Telef. 882-396, 860-427. 0232

AL mobilificio Umiral, via Garibaldi 28 (interno), troverete il più completo assortimento di mobili. Facilitazioni. 0561

ALL'ENTE Aste Liquidazioni. Cigna 17, occasioni incredibili; acquisto, vendita mobili, nuovi, usati ogni stile, articoli vari arredamento.

ARREDATEVI Casa del Mobile, casa del risparmio, assortimento impareggiabile in ogni stile. Facilitazioni. Via Bogino 4, Torino. 0167

ATTENZIONE! Matrimoniali 95.000, cucine 39.000. Principe Amedeo 11, Lagrange 28 (cortile). 0955

LAVATRICI Candy super A 85.000, altre 20 marche. Buru, S. Maurizio 12, telefono 877-110.

MOBILI Casabella, varia esposizione, garanzia, lunghe rateazioni, ritiro mobili usati. Via Garibaldi 4, telefono 521-107. 02992

MOBILIFICIO Bianco, piazza Sabotino; matrimoniali 130.000, soggiorni 85.000, mobili letto 55.000. Ritiriamo usati. 0237

MOBILIFICIO Orso via Garibaldi, 9 camere da 119.000 alle lamiere noce Hettorf 258.000 lineali, agevolissime, 20 rate, ritiro mobili usati.

MOBILIFICIO ritiro commercio scende grandioso assortimento mobili pezzi obbligatori. Piazza Vittorio 3.

MOBILIFICIO Rama, Barbella 18, matrimoniali 130.000, armadi 30 mila, divani 24.000. 0237

MOBILIFICIO S. Gustavo assortimento mobili, camere signorili armadioni prezzi convenienti. Francia 280, Issiglio 74. 0543

MOSTRA armadioni, vetrazioni ovali camere lusso, Issiglio 74, Francia 280. 0543

SALOTTINO svedese completo tavolo gioco, mobile, lampadari, soprammobili, 70.000. Telefonare 323.509 pasti.

SIGNORA causa mancata concessione licenza vendita svende televisori installati garantiti. Tel. 337-025.

TELEVISORI migliori marche modelli 1965 sconto 30 per cento. Solo cantanni. Telefonare 877-032, 82.391.

TELEVISORI mobili elettrodomestici lunghissime rateazioni. Cornelli, Accademia Albertina 23, telef. 885-883.

TELEVISORI 23" tire 100.000 sconto 30% ultime novità. Telefonare 878-322. 0800

VENDESI camera letto e salotto. Telefono 471-227. A3983

VENDESI frigo cucina frigida nuovissima miglior offerente. Via Torricelli 4. 0657

VERA occasione pelliccia breitwanta nera, giacca visone bellissima svende. Telefonare 81-893. 0636

VISONE azzurro giacca nuova 29 pelli vende privato. Telefonare mattino 384-740. A6112

Parlando di distanze fra gli astronomi, tutti sanno che la via più breve fra due corpi celesti è la linea orbitale. Non tutti, invece, sanno che O.G. ...

... cioè l'Odontalgico Gazzoni, ha trovato, attraverso l'orecchio, la scorciatoia per arrivare al mal di denti e troncarlo in un attimo. O.G. è un prodotto A. GAZZONI & C.